

令和2年度

(2020年度)

事業報告書



社会福祉法人 八王子市社会福祉協議会

1. 法人運営	1
(1) 組織図	
(2) 理事会、評議員会、評議員選任・解任委員会、三役会	
(3) 監査	
(4) 財務管理	
2. 組織強化に関する事業	3
(1) 委員会	
(2) 会員募集	
(3) 寄付	
(4) 寄付物品の配分・受領先紹介	
(5) チャリティー自販機の設置	
(6) 不要入れ歯リサイクル	
(7) 使用済み切手売却	
(8) 授賞式	
(9) 民生委員児童委員協議会との連携	
(10) 浅川地区社会福祉協議会への支援	
3. 調査研究に関する事業	6
(1) ひとりぐらし高齢者実態調査	
4. 普及宣伝に関する事業	7
(1) 広報誌「社協だより」発行	
(2) ホームページの管理	
(3) Facebookページの管理	
(4) メールマガジンの発行	
5. 地域福祉に関する事業	8
(1) 子ども福祉事業	
① 子育てサロン支援	
② 施設児童プール招待	
③ ひとり親家庭高尾山招待	
(2) 高齢者福祉事業	9
① 生活支援体制整備事業	
② ひとりぐらし高齢者昼食交流会開催	
③ むかし若ものふれあい作品展の共催	
④ 高齢者ボランティア・ポイント制度	
⑤ ひとりぐらし高齢者緊急ブザー取り外し	

(3) 障がい者福祉事業	11
① 手話通訳協力者・要約筆記協力者派遣	
② 障がい者通所施設等整備費補助	
③ アイバンク福祉基金助成	
④ 視覚障がい者貸出しUSB等の配布	
⑤ 中央競馬馬主社会福祉財団助成	
(4) 有償家事援助サービス事業	13
① 有償家事援助サービス（ういずサービス）	
(5) その他地域福祉事業	14
① 地域福祉活動支援	
② 地域福祉活動団体への助成	
③ 福祉団体等への助成	
④ 福祉まつり、ふれあい運動会、手作り作品展への支援	
⑤ ㈱村内ファニチャーアクセス社会福祉団体等助成	
⑥ 八王子・高尾・南大沢遊技場組合助成	
⑦ 地域の居場所づくり応援助成（ほっと助成）	
⑧ 後援	
⑨ 助成申請支援	
⑩ 学校等への車いす等体験学習	
⑪ 車いすの貸出し	
⑫ 無縁仏の供養	
⑬ 行旅病人等の緊急援護	
⑭ 社会福祉法人のネットワーク化	
(6) 地域福祉推進計画「第3次いきいきプラン八王子」実行に伴う事業	18
① 第3次いきいきプラン八王子推進委員会	
② 支えあいの仕組みづくりの検討	
(7) 地域福祉推進拠点の運営	18
① 全地域福祉推進拠点 総計	
② 地域福祉推進拠点石川	
③ 地域福祉推進拠点川口	
④ 地域福祉推進拠点浅川	
⑤ 地域福祉推進拠点大和田	
⑥ 地域福祉推進拠点由井	
⑦ 地域福祉推進拠点由木	
⑧ 地域福祉推進拠点由木東	
⑨ 地域福祉推進拠点台町	
⑩ 地域福祉推進拠点恩方	

6.	ボランティア活動に関する事業	28
(1)	ボランティア相談・活動支援	
	① ボランティア相談	
	② ボランティア活動支援	
	③ 登録ボランティア等連絡会の開催	
	④ 超高齢社会に生きるボランティア講座	
	⑤ ボランティア保険申込受付	
(2)	ボランティア活動普及・登録推進	29
	① 市民センターまつり等への参加	
	② ボランティアセンター広報誌の発行	
	③ LINE@の活用	
	④ ボランティア講座の開催	
(3)	災害ボランティアセンター事業	31
	① 災害ボランティアリーダー養成事業	
	② 関係機関・団体との連携	
	③ 災害ボランティア活動写真展	
	④ 災害ボランティア資機材配備・管理	
7.	生活福祉資金貸付に関する事業	33
(1)	福祉資金	
(2)	緊急小口資金	
(3)	総合支援資金	
(4)	不動産担保型生活資金	
(5)	要保護世帯向け不動産担保型生活資金	
(6)	臨時特例つなぎ資金	
(7)	新型コロナウイルス感染症にかかる生活福祉資金特例貸付	
(8)	受験生チャレンジ支援貸付事業	
(9)	住居確保給付金	
8.	ひとり親家庭高等職業訓練促進資金貸付事業	36
(1)	ひとり親家庭高等職業訓練促進資金貸付事業	
9.	福祉サービス総合支援に関する事業	37
(1)	福祉サービス総合支援事業	
(2)	地域福祉権利擁護事業	
(3)	財産保全・管理サービス	
(4)	苦情対応等専門相談	

10.	成年後見制度推進に関する事業	39
	(1) 成年後見活用あんしん生活創造事業	
11.	学童保育所の管理運営に関する事業	42
	(1) 学童保育所の管理運営	
	(2) 放課後子ども教室の管理運営	
	(3) 学童保育所待機児童の居場所対策事業	
12.	公益事業に関する事業	44
	(1) 恩方老人憩の家の管理運営	
	(2) 長房ふれあい館の管理運営	
13.	収益事業に関する事業	46
	(1) 自動販売機の設置	
	(2) 証明写真機の設置	
14.	共同募金に関する事業	46
	(1) 赤い羽根共同募金運動	
	(2) 赤い羽根共同募金地域配分	
	(3) 歳末たすけあい運動	
15.	その他の事業	47
	(1) 実習生の受け入れ	

1. 法人運営

(1) 組織図 社会福祉法人 八王子市社会福祉協議会組織図 (令和3年3月31日現在)

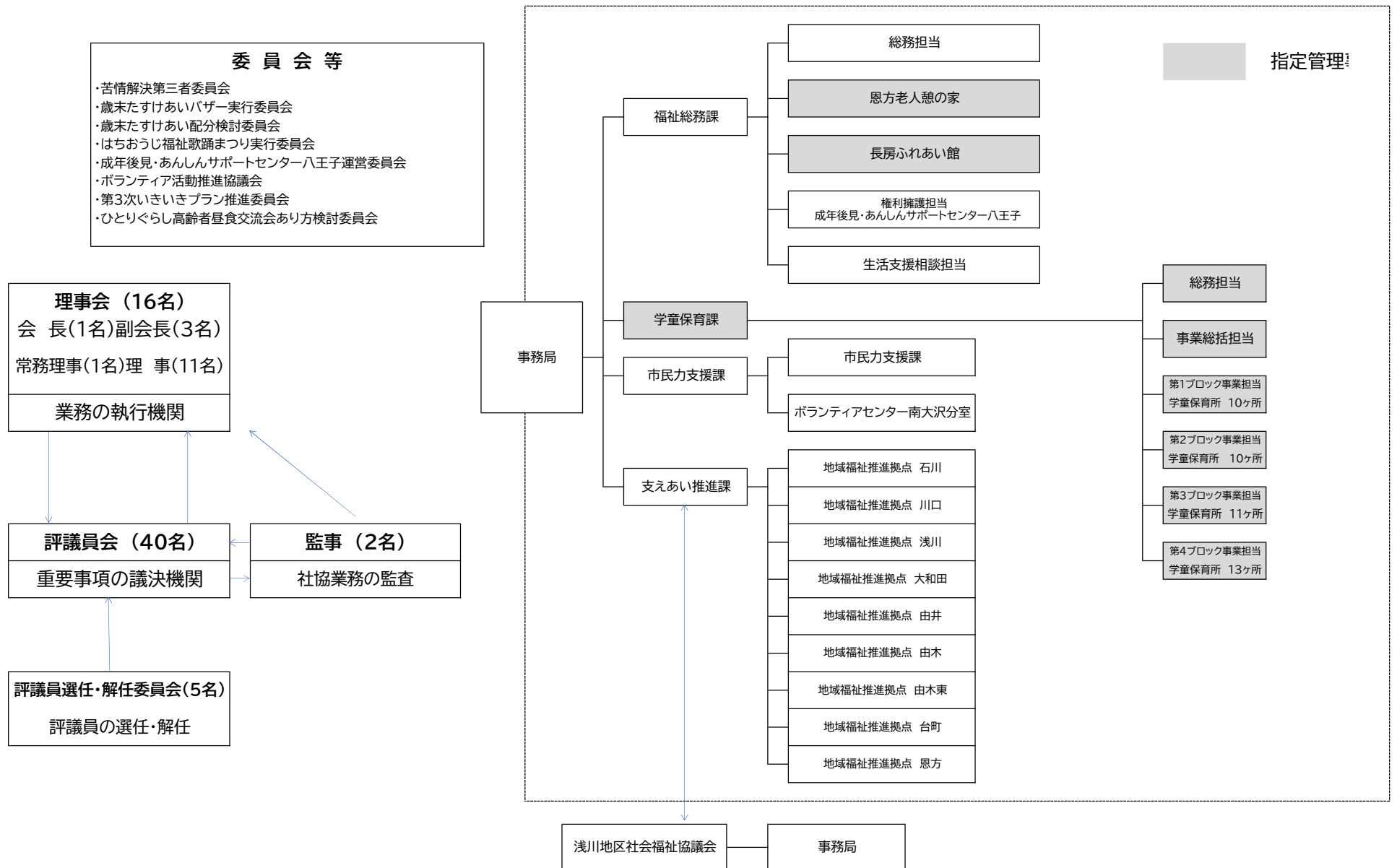

(2) 理事会(定員16名 現員16名)

	第1回	第2回	第3回	第4回
	6月11日(木)	9月11日(金)	11月27日(金)	3月17日(水)
出席理事	16名	15名	16名	16名
出席監事	2名	2名	2名	2名
提出議案数	4件	4件	2件	9件
決議議案数	4件	4件	2件	9件
主要議案	<ul style="list-style-type: none"> ・令和元年度計算書類及び財産目録並びに事業報告の承認 ・社会福祉法人八王子市社会福祉協議会 評議員選任候補者の推薦について ・補正予算について(5件) ・令和3年度事業計画(案)の同意について ・令和3年度予算(案)の同意について 			

※第1回および第4回は新型コロナウイルス感染拡大防止のため、書面開催とした。

評議員会(定員40名 現員40名)

	第1回	第2回	第3回
	6月26日(金)	9月30日(水)	3月26日(金)
出席評議員	39名 ※欠員あり	31名	40名
提出議案数	3件	1件	6件
決議議案数	3件	1件	6件
主要議案	<ul style="list-style-type: none"> ・令和元年度計算書類及び財産目録並びに事業報告の承認 ・補正予算について(5件) ・令和3年度事業計画(案)の承認について ・令和3年度予算(案)の承認について 		

※第1回および第3回は新型コロナウイルス感染拡大防止のため、書面開催とした。

評議員選任・解任委員会(定員5名 現員5名)

	第1回
開催日	11月25日(水)
出席者数	選任解任委員:5名 理事:2名
主な内容	・ 評議委員の選任について

三役会(定員5名 現員5名)

	第1回	第2回
	11月27日(金)	2月19日(金)
出席委員数	5名	5名
主要議案	<ul style="list-style-type: none"> ・令和2年度社会福祉法人八王子市社会福祉協議会 株式会社村内ファニチャーアクセス助成事業の助成先の選定について ・令和3年度社会福祉法人八王子市社会福祉協議会 八王子・高尾・南大沢遊技場組合助成事業の助成先の選定について 	

(3) 監査(定員2名 現員2名)

開催日・場所	実施状況
・開催日 5月29日(金)	・内容 令和元年度(平成31年4月1日～令和2年3月31日) 事業執行状況及び社会福祉事業、公益事業、収益事業の決算についての監査

(4) 財務管理

各種福祉基金や社会福祉事業積立金の資金について、国債・政府保証債・地方債(都道府県・政令指定都市)の公共債を中心に、安全性を第一に効率的運用を図った。

期日	実施状況
年間	3月末日現在残高 <ul style="list-style-type: none"> ・ 地域社会福祉基金 685,151,874 円 ・ 八重垣耀子福祉基金 221,606,993 円 ・ アイバンク福祉基金 17,488,504 円 ・ 社会福祉事業積立金 134,911,236 円 運用益: 5,577,854 円 (含む災害ボランティア支援金1,117,731円)

2. 組織強化に関する事業

(1) 委員会

・苦情解決第三者委員会(現員5名)
委員会において検討する苦情案件がなかったため、開催しなかった。

・ボランティア活動推進協議会(現員14名)

	第1回	第2回	第3回
	6月30日(火)	10月30日(金)	2月26日(金)
出席委員数	13名	11名	13名
主要議案	<ul style="list-style-type: none"> ・令和元年度事業報告(ボランティア活動に関する事業)について ・令和2年度事業計画(ボランティア活動に関する事業)について ・コロナウイルス感染症防止から「新しい生活様式」におけるボランティア活動推進についての提案アンケート ・令和2年度事業経過報告について ・コロナ禍におけるボランティア活動の現状について ・令和元年台風第19号災害ボランティアセンター活動報告について ・登録ボランティアグループ支援実施要綱の改正について 		

※第1回・第3回は新型コロナウイルス感染拡大防止のため、書面開催とした。

・歳末たすけあいバザー実行委員会
共催団体である民生委員児童委員協議会と協議の結果、新型コロナウイルス感染症拡大防止の為、中止した。

・はちおうじ福祉歌踊まつり実行委員会(現員5名)

	第1回
	2月3日(水)
出席委員数	5名
主要議案	<ul style="list-style-type: none"> ・はちおうじ福祉歌踊まつりの今後について 事業継続が困難であると意見が一致。 ※令和3年度以降の事業実施については、今日の社会情勢から事業廃止。

※新型コロナウイルス感染拡大防止のため、書面開催とした。

・歳末たすけあい募金配分検討委員会／共同募金八王子地区協力会/共同募金(現員10名)

	第1回	第2回	第3回
	10月5日(月)	1月18日(月)	3月30日(火)
出席委員数	8名	10名	8名
主要議案	<ul style="list-style-type: none"> ・令和2年度地域ささえあい助成事業(第2次)の公募申請の審査について ・令和元年度赤い羽根共同募金事務費・配分会計・事業費会計決算について ・赤い羽根共同募金 令和2年度地域配分(B配分)、令和2年度申請(令和3年度使用分)の推薦について ・歳末たすけあい募金 令和3年度配分計画について(令和2年度募金) ・歳末たすけあい募金 令和2年度配分使途変更について(令和元年度募金) ・歳末たすけあい募金 令和3年度地域ささえあい助成事業募集について ・令和3年度地域ささえあい助成(第1次)の公募申請の審査について ・令和3年度赤い羽根共同募金事務費会計・配分会計予算について ・歳末たすけあい募金 令和3年度 当事者団体助成事業募集について 		

※第2回は新型コロナウイルス感染拡大防止のため、書面開催とした。

・成年後見・あんしんサポートセンター八王子運営委員会(現員7名)

	第1回	第2回	第3回	第4回
開催日	6月16日(火)	9月10日(木)	11月19日(木)	3月11日(木)
出席者数	7名	6名	7名	7名
主要議案	<ul style="list-style-type: none"> ・センター事業報告 ・センター事業計画 ・財産保全・管理サービス事業と地域福祉権利擁護事業の報告 ・市民後見人受任状況について ・法人後見事業について ・支援検討会の検討について ・次年度センター運営委員会の開催について 			

※第1回・第4回は新型コロナウイルス感染拡大防止のため、書面開催とした。

・ひとりぐらし高齢者昼食交流会あり方検討委員会(現員8名)

	第1回	第2回	第3回
開催日	1月8日(金)	2月9日(火)	3月2日(火)
出席者数	8名	8名	7名
主要議案	<ul style="list-style-type: none"> ・ 委員長・副委員長の互選 ・ これまでの経緯・現状分析 ・ 今後の昼食交流会について 		

(2) 会員募集

財政基盤の安定、及び団体PRを目的に、町会・自治会・管理組合等の協力のもと、会員募集を実施した。
協力団体:八王子市町会自治会連合会

期日	実施状況			
年 間	・令和2年度実績		件数(件)	金額(円)
		正会員(500円以上)	13,165	8,123,900
		賛助会員(3,000円以上)	240	851,000
		特別会員	221	2,798,450
		合 計	13,626	11,773,350
	・過去5年間の実績	令和元年度実績	16,679	13,409,260
		平成30年度実績	17,030	13,800,201
		平成29年度実績	17,870	14,506,000
		平成28年度実績	18,465	14,762,049
		平成27年度実績	19,424	15,191,400

(3) 寄付

市民から寄せられる寄付金品を受領し、地域福祉事業に活用した。
令和2年度においては、新型コロナウイルスの影響によりマスク等の衛生用品が多数寄せられた。

期日	実施状況			
年 間	寄付金 ・令和2年度実績		件数(件)	金額(円)
		一般寄付	82	9,859,643
		指定寄付 (ボランティア支援金寄付金収入含む)	12	6,910,672
		合 計	94	16,770,315
	・過去5年間の実績	令和元年度実績	164	13,887,692
		平成30年度実績	176	17,442,698
		平成29年度実績	195	35,817,375
		平成28年度実績	203	16,986,755
		平成27年度実績	227	16,225,311
	寄付物品 ・本会事業に活用した寄付物品	内容	件数	品数
		車椅子(中古)	7	14点
		寝具	1	2点
		衣類等	3	多数
		食品関係	1	10点
文具		10	多数	
手芸用品		8	多数	
子ども用品		1	多数	
日用品		2	多数	
マスク等衛生用品		39	多数	
その他	15	多数		

(4) 寄付物品の配分・受領先紹介

市民や企業から寄せられる寄付物品を受領し、有効な活用先に分配した。
令和2年度においては、新型コロナウイルスの影響によりマスク等の衛生用品が多数寄せられた。

期日	実施状況			
年間	・他団体へ配分した寄付物品			
	内容	件数	品数	寄贈先・備考
	車椅子(中古)	1	1点	特別養護老人ホーム等
	介護用品	24	多数	特別養護老人ホーム等
	寝具	3	多数	NPO法人等
	衣類	7	多数	NPO法人等
	食品関係	7	多数	子ども食堂等
	文具	10	多数	児童養護施設等
	手芸用品	6	多数	特別養護老人ホーム等
	日用品	12	多数	児童養護施設等
	マスク等衛生用品	7	多数	ボランティアグループ・障害者施設等
その他	12	多数	保育園等	

(5) チャリティー自動販売機の設置

自動販売機を設置していただき、その収益の一部を寄付として受領し、地域福祉活動の財源に活用した。

期日	実施状況
8月	場所： 特定非営利活動法人 木馬（叶谷町）

(6) 不要入れ歯リサイクル

不要になった入れ歯をリサイクルすることにより、資源ごみの再生利用を促進し、地域福祉活動の財源に活用した。

期日	実施状況		
年間	・入れ歯回収BOX設置台数、収益金額		
		令和2年度	令和元年度
	設置台数(台)	6	6
	収益金額(円)	92,285	46,878
	・設置場所 市役所本庁舎、大横保健福祉センター、東浅川保健福祉センター、南大沢保健福祉センター、恩方老人憩の家、長房ふれあい館		

(7) 使用済み切手売却

市民から寄せられる使用済み切手を売却し、地域福祉活動の財源に活用した。

期日	実施状況		
年間	・売却(収入)実績 (単位:円)		
		令和2年度	令和元年度
	切手	14,980	14,763

(8) 授賞式

寄付や募金、ボランティア活動等地域福祉推進等に貢献された方々等へ感謝状を贈呈し、感謝の意を表した。

開催日・場所	実施状況
・開催日 11月 16日(月) ・場所 学園都市センター イベントホール	・表彰状の贈呈・・・ 5件 福祉功労者・・・2名 地域福祉の発展向上に多大な貢献をされたことに対し表彰状を贈呈した。 退任理事・監事・・・3名 永年、理事・評議員として協議会の発展向上のために努められた その功績に対して表彰状を贈呈した。 ・感謝状の贈呈・・・67名 多額の寄付、物品の寄贈、永年にわたるボランティア活動などにより地域福祉向上 に貢献されたことと等に対して、感謝状を贈呈した。

種別： 自主事業

今年度経費：

187,247 円

(9) 民生委員児童委員協議会との連携

民生委員児童委員協議会と各種事業を通じて連携を図った。

期日	実施状況
年間	例年、ひとりぐらし高齢者実態調査、ひとりぐらし高齢者昼食交流会などを民生委員児童委員協議会との共催で実施していたが、ひとりぐらし高齢者昼食交流会は、新型コロナウイルス感染拡大防止のため、中止した。
	種別： 自主事業
	今年度経費： 656,500 円
	前年度経費： 674,000 円

(10) 浅川地区社会福祉協議会への支援

浅川地区社会福祉協議会の活動に対し助成した。

期日	実施状況
年間	<ul style="list-style-type: none"> ・こども部 子育て支援「ひよこクラブ」(育児相談、専門家による情報提供等)の開催 (例年毎月開催しているが、緊急事態宣言発令中は中止したため今年は7回開催) ・高齢者部 予定していた行事は新型コロナウイルス感染拡大防止のため中止 ・生涯学習部 予定していた行事は新型コロナウイルス感染拡大防止のため中止 ・支援部 社会福祉協議会会員会費加入の推進協力 広報誌「お元気ですか・・・あさかわ福祉」の配布の協力 ・広報部 広報誌「お元気ですか・・・あさかわ福祉」44号(9月)の発行 広報誌「お元気ですか・・・あさかわ福祉」45号(3月)の発行 ・事務局 浅川地域内4校の車いす体験学習の協力 臨時事務局だよりを会員に1回発行 台風19号による水害経験についての研修会 ボランティア登録、緊急援助の対応 活動PR用掲示板の充実 福祉相談、車いすの貸出し業務、ボランティア保険の受付等
	種別： 自主事業
	今年度助成金額： 1,450,000 円
	前年度助成金額： 1,450,000 円

3. 調査研究に関する事業

(1) ひとりぐらし高齢者実態調査

市内71歳以上のひとりぐらし高齢者に対する調査を民生委員に依頼し実施した。

新型コロナウイルス感染拡大の影響に伴い、例年と実施時期を変更した。

基準日・期日	実施状況																											
・基準日 4月 1日 ・調査期間 年間 ・実施期間 10月 1日(木) ↓ 11月 30日(月)	(単位:人) ・令和2年度実績 (71歳以上) *一斉調査 ・過去5年間の実績 令和元年度 平成30年度 平成29年度 平成28年度 平成27年度																											
	<table border="1"> <thead> <tr> <th colspan="3">ひとりぐらし高齢者調査実施者数</th> </tr> <tr> <th>男性</th> <th>女性</th> <th>合計</th> </tr> </thead> <tbody> <tr> <td>3,540</td> <td>8,701</td> <td>12,241</td> </tr> </tbody> </table> <table border="1"> <thead> <tr> <th>男性</th> <th>女性</th> <th>合計</th> </tr> </thead> <tbody> <tr> <td>4,132</td> <td>10,181</td> <td>14,313</td> </tr> <tr> <td>3,832</td> <td>9,733</td> <td>13,565</td> </tr> <tr> <td>3,420</td> <td>8,870</td> <td>12,290</td> </tr> <tr> <td>3,514</td> <td>9,111</td> <td>12,625</td> </tr> <tr> <td>3,316</td> <td>8,721</td> <td>12,037</td> </tr> </tbody> </table> ※ 一斉調査	ひとりぐらし高齢者調査実施者数			男性	女性	合計	3,540	8,701	12,241	男性	女性	合計	4,132	10,181	14,313	3,832	9,733	13,565	3,420	8,870	12,290	3,514	9,111	12,625	3,316	8,721	12,037
ひとりぐらし高齢者調査実施者数																												
男性	女性	合計																										
3,540	8,701	12,241																										
男性	女性	合計																										
4,132	10,181	14,313																										
3,832	9,733	13,565																										
3,420	8,870	12,290																										
3,514	9,111	12,625																										
3,316	8,721	12,037																										
	種別： 自主事業																											
	今年度経費： 2,566,158 円																											
	前年度経費： 1,400,346 円																											

4. 普及宣伝に関する事業

(1) 広報誌「社協だより」発行

社協事業のPR及び情報提供等を行うために年3回発行し、新聞折込等により市民に配布した。
(新型コロナウイルス感染拡大の影響により7月1日発行号は休刊)

号・発行日	実施状況
第181号(8面) ・ 10月 1日 ・ 発行部数 118,800部	・主な記事 会員会費のご案内 令和2年度予算、令和元年度事業報告・決算 成年後見・あんしんサポートセンター八王子からのお知らせ 赤い羽根共同募金・歳末たすけあい募金、(株)村内ファニチャーアクセス助成事業 ういず協会会員募集 他
第182号(8面) ・ 1月 4日 ・ 発行部数 118,700部	・主な記事 令和2年度授賞式開催 手作り作品展、成年後見・あんしんサポートセンターからのお知らせ CSW・生活支援コーディネーター地域活動の紹介 「生活支援員」「市民後見人」募集 遊技場組合寄付贈呈式及び助成活動報告 他
第183号(8面) ・ 3月 31日 ・ 発行部数 118,700部	・主な記事 災害ボランティアリーダー募集 令和3年度ボランティア保険加入手続き開始、傾聴ボランティア講座 勉強お助け教室&サポーターの紹介 成年後見・あんしんサポートセンター八王子からのお知らせ 歳末たすけあい・赤い羽根共同募金へのご協力 他

種別: 自主事業

今年度経費: 5,331,112 円
前年度経費: 7,276,660 円

(2) ホームページの管理

福祉の事業PR及び情報提供等を行うために必要な情報を随時更新し、情報を発信した。

期日	実施状況
年間	・主な内容 CMS(更新ソフト)導入により全職員による更新作業 年間セッション数 100,963件 (前年度 109,137件) 年間のページビュー数 233,819件 (前年度 280,258件) セキュリティ対策として、CMS(更新ソフト)のアップデートを行った。

種別: 自主事業

今年度経費: 299,464 円
前年度経費: 492,680 円

(3) Facebookページの管理

幅広い世代に対し、地域のさまざまな情報をリアルタイムに提供するため、「八王子市社会福祉協議会Facebookページ」を活用し、市民へ情報を発信した。各担当がタブレット端末を保有し、規模の大きな行事だけでなく各拠点で開催されているイベントの様子や地域での活動を主に投稿した。

期日	実施状況
年間	・主な内容 市内で活動している団体の活動紹介、地域福祉推進拠点からのお知らせ 社協事業紹介、バザー等のイベントの開催案内・報告、寄付のご報告 他 年間投稿数 58件

種別: 自主事業

今年度経費: 261,528 円
前年度経費: 259,194 円

(4) メールマガジンの発行

福祉施設や団体向けに助成金情報をタイムリーに発信した。

マガジン名: 8社協～知ってうれしい助成金情報

3月末購読者数: 162件

号・発行日	発行内容
第45号 6月5日(金)	赤い羽根共同募金 全都配分(A配分)の募集 令和2年度使用 赤い羽根共同募金 地域配分(B配分)の使用について
第46号 7月20日(月)	地域ささえあい助成金 追加募集(第2次) 赤い羽根共同募金 地域配分(B配分)の受付方法 令和2年7月豪雨 災害義援金の募集について
第47号 10月5日(月)	赤い羽根共同募金が始まりました。 赤い羽根共同募金 地域配分(B配分)・全都配分(A配分)の受付方法
第48号 1月22日(金)	令和3年度 地域ささえあい助成金 第一次募集 令和2年度 歳末たすけあい募金助成金 報告書提出のお願い

5. 地域福祉に関する事業

(1) 子ども福祉事業

① 子育てサロン支援

町会や民生委員、ボランティアグループ等、地域住民が主催する「子育てサロン」を支援し、住民主体の地域福祉活動の推進を図った。

期日	実施状況																		
年間	・支援内容 <ul style="list-style-type: none"> ①支援金の交付 運営経費:上限額2万円 準備経費:上限額3万円(1回のみ) ②活動の総合相談・情報提供・研修・実施団体相互の連絡調整 																		
	・活動実績及び支援金額 <table border="1" style="margin-left: 20px;"> <thead> <tr> <th></th> <th>令和2年度</th> <th>令和元年度</th> </tr> </thead> <tbody> <tr> <td>子育てサロン団体数</td> <td>8団体</td> <td>9団体</td> </tr> <tr> <td>開催回数</td> <td>36回</td> <td>140回</td> </tr> <tr> <td>参加者数</td> <td>327人</td> <td>1,719人</td> </tr> <tr> <td>スタッフ数</td> <td>286人</td> <td>725人</td> </tr> <tr> <td>合計</td> <td>613人</td> <td>2,444人</td> </tr> </tbody> </table>		令和2年度	令和元年度	子育てサロン団体数	8団体	9団体	開催回数	36回	140回	参加者数	327人	1,719人	スタッフ数	286人	725人	合計	613人	2,444人
		令和2年度	令和元年度																
	子育てサロン団体数	8団体	9団体																
	開催回数	36回	140回																
参加者数	327人	1,719人																	
スタッフ数	286人	725人																	
合計	613人	2,444人																	
※ 助成金額の内容については 6. 地域福祉に関する事業⇒(5)その他地域福祉事業 ⇒⑦地域の居場所づくり応援事業に記載																			
種別: 自主事業																			

② 施設児童プール招待

新型コロナウイルス感染拡大防止のため、令和2年度のプール招待事業は中止し、児童1人当たり1,000円のこども商品券を贈呈した。

開催日・場所	実施状況														
・配布日 8月4日(火) ・場所 各施設	<table border="1" style="margin-left: 20px;"> <thead> <tr> <th>施設名</th> <th>合計</th> </tr> </thead> <tbody> <tr> <td>こどものうち八栄寮</td> <td>31</td> </tr> <tr> <td>エス・オー・エスこどもの村</td> <td>23</td> </tr> <tr> <td>武蔵野児童学園</td> <td>21</td> </tr> <tr> <td>リフレここのえ</td> <td>30</td> </tr> <tr> <td>今良学舎</td> <td>19</td> </tr> <tr> <td>合計</td> <td>124</td> </tr> </tbody> </table>	施設名	合計	こどものうち八栄寮	31	エス・オー・エスこどもの村	23	武蔵野児童学園	21	リフレここのえ	30	今良学舎	19	合計	124
施設名	合計														
こどものうち八栄寮	31														
エス・オー・エスこどもの村	23														
武蔵野児童学園	21														
リフレここのえ	30														
今良学舎	19														
合計	124														

種別: 自主事業

今年度経費: 124,000 円

前年度経費: 384,649 円

③ ひとり親家庭高尾山招待

生活保護受給中の母子(父子)世帯で子どもが中学3年生までの世帯を高尾山へ招待し、親子で楽しい一日をすごしてもらうことを目的に実施した。新型コロナウイルス感染拡大の影響により、例年より1か月遅れで実施した。

開催日・場所	実施状況									
・開催日 7月20日(土) ↓ 9月30日(土) ・場所 高尾山	<table border="1" style="margin-left: 20px;"> <thead> <tr> <th></th> <th>令和2年度</th> <th>令和元年度</th> </tr> </thead> <tbody> <tr> <td>優待券提供世帯数</td> <td>52</td> <td>38</td> </tr> <tr> <td>優待券提供者数</td> <td>145</td> <td>100</td> </tr> </tbody> </table> <p>・協力企業: 高尾登山電鉄株式会社 (「ケーブルカー・リフト優待往復乗車券・自然動植物園入園券」の無償提供)</p>		令和2年度	令和元年度	優待券提供世帯数	52	38	優待券提供者数	145	100
	令和2年度	令和元年度								
優待券提供世帯数	52	38								
優待券提供者数	145	100								

種別: 自主事業

今年度経費: 83,584 円

前年度経費: 108,585 円

(2) 高齢者福祉事業

① 生活支援体制整備事業

介護保険法に規定する生活支援体制整備事業として、地域における高齢者の生活支援・介護予防サービスの充実及び関係団体間の連携強化を推進した。
令和3年3月31日にて市委託事業を終了。

期日	実施状況																												
年間	<p>○市内6圏域に12名の生活支援コーディネーター(第2層)を配置</p> <table border="1"> <thead> <tr> <th>圏域</th> <th>北部</th> <th>西部</th> <th>西南部</th> <th>中央</th> <th>東南部</th> <th>東部</th> </tr> </thead> <tbody> <tr> <td>コーディネーター数(名)</td> <td>1</td> <td>2</td> <td>2</td> <td>3</td> <td>2</td> <td>2</td> </tr> </tbody> </table>	圏域	北部	西部	西南部	中央	東南部	東部	コーディネーター数(名)	1	2	2	3	2	2														
	圏域	北部	西部	西南部	中央	東南部	東部																						
	コーディネーター数(名)	1	2	2	3	2	2																						
	<p>1. 新総合事業(介護予防・日常生活支援総合事業)の事業内容および、住民主体による生活支援体制整備の必要性の広報啓発</p> <p>○ 各活動圏域内の町へ出向き、地域特性の把握、住民・地縁組織等との関係づくりに努めた。</p> <p style="text-align: right;">令和2年度町数:119町 ※少数第2位以下は切り捨て</p> <table border="1"> <thead> <tr> <th>圏域</th> <th>北部</th> <th>西部</th> <th>西南部</th> <th>中央</th> <th>東南部</th> <th>東部</th> </tr> </thead> <tbody> <tr> <td>圏域内町数</td> <td>19</td> <td>19</td> <td>18</td> <td>37</td> <td>12</td> <td>14</td> </tr> <tr> <td>活動町数</td> <td>15</td> <td>17</td> <td>17</td> <td>32</td> <td>11</td> <td>13</td> </tr> <tr> <td>活動割合</td> <td>78.9%</td> <td>89.5%</td> <td>94.4%</td> <td>86.5%</td> <td>91.7%</td> <td>92.9%</td> </tr> </tbody> </table>	圏域	北部	西部	西南部	中央	東南部	東部	圏域内町数	19	19	18	37	12	14	活動町数	15	17	17	32	11	13	活動割合	78.9%	89.5%	94.4%	86.5%	91.7%	92.9%
	圏域	北部	西部	西南部	中央	東南部	東部																						
	圏域内町数	19	19	18	37	12	14																						
	活動町数	15	17	17	32	11	13																						
	活動割合	78.9%	89.5%	94.4%	86.5%	91.7%	92.9%																						
	<p>2. 地域力を育むための支援</p> <p>○ 市民に向け地域資源の情報発信を行った。</p> <ul style="list-style-type: none"> ・コロナ禍の中、様々な工夫を行い取り組む地域活動をPRした。 社協だより(10月1日号) <発行部数:118,700部> ・『CSW・生活支援コーディネーターは地域活動を応援しています』 ・地域資源情報提供ポータルサイトの活用 サロンおよび居場所情報・訪問型サービス団体情報、地域のイベント情報等を随時更新 ・生活支援コーディネーターリーフレットを一部改訂・配布 																												
	<p>○ 地域ニーズ・課題等の情報収集を目的として、高齢者あんしん相談センターが開催する地域ケア会議やサロン活動団体等の活動に参加した。</p> <p>地域ケア会議参加<全域 33回></p> <table border="1"> <thead> <tr> <th>圏域</th> <th>北部</th> <th>西部</th> <th>西南部</th> <th>中央</th> <th>東南部</th> <th>東部</th> </tr> </thead> <tbody> <tr> <td>回数</td> <td>2</td> <td>3</td> <td>7</td> <td>16</td> <td>1</td> <td>4</td> </tr> </tbody> </table>	圏域	北部	西部	西南部	中央	東南部	東部	回数	2	3	7	16	1	4														
圏域	北部	西部	西南部	中央	東南部	東部																							
回数	2	3	7	16	1	4																							
<p>○ 生活支援サービスの担い手養成研修を八王子市と共同で開催予定も、新型コロナウイルス感染拡大防止のため、中止した。</p>																													
<p>○ 地域の要望や実情に応じて、住民主体による生活支援体制に寄与する研修会・学習会を開催した。</p> <p>ケアマネ研修会参加<全域 5回></p> <table border="1"> <thead> <tr> <th>圏域</th> <th>北部</th> <th>西部</th> <th>西南部</th> <th>中央</th> <th>東南部</th> <th>東部</th> </tr> </thead> <tbody> <tr> <td>回数</td> <td>0</td> <td>0</td> <td>1</td> <td>2</td> <td>2</td> <td>0</td> </tr> </tbody> </table>	圏域	北部	西部	西南部	中央	東南部	東部	回数	0	0	1	2	2	0															
圏域	北部	西部	西南部	中央	東南部	東部																							
回数	0	0	1	2	2	0																							

期日	実施状況																																																																																																		
年 間	<p>3. 地域力で支える仕組みづくり</p> <p>○ 地域における生活支援体制の充実に向け、地域課題やニーズ等の情報共有や連携強化を行う協議体を次のとおり開催した。 ※活動団体情報交換会は、新型コロナウイルス感染拡大防止のため中止した。</p> <p>協議体(日常生活圏域) <全域 19回></p> <table border="1"> <thead> <tr> <th>圏域</th> <th>北部</th> <th>西部</th> <th>西南部</th> <th>中央</th> <th>東南部</th> <th>東部</th> </tr> </thead> <tbody> <tr> <td>回数</td> <td>0</td> <td>7</td> <td>0</td> <td>7</td> <td>1</td> <td>4</td> </tr> </tbody> </table> <p>協議体(小地域) <全域 91回></p> <table border="1"> <thead> <tr> <th>圏域</th> <th>北部</th> <th>西部</th> <th>西南部</th> <th>中央</th> <th>東南部</th> <th>東部</th> </tr> </thead> <tbody> <tr> <td>回数</td> <td>16</td> <td>39</td> <td>5</td> <td>0</td> <td>18</td> <td>13</td> </tr> </tbody> </table> <p>○ 通所型短期集中予防サービス(通所C)の利用者へ、サービス終了後日常生活・社会で再び活躍できるよう、サービス担当者会議や評価会議に参加し、情報提供やマッチングを必要に応じて行った。</p> <p>通所C担当者会議・評価会議 <全域 29回></p> <table border="1"> <thead> <tr> <th>圏域</th> <th>北部</th> <th>西部</th> <th>西南部</th> <th>中央</th> <th>東南部</th> <th>東部</th> </tr> </thead> <tbody> <tr> <td>回数</td> <td>1</td> <td>1</td> <td>4</td> <td>7 ※1</td> <td>14</td> <td>2 ※2</td> </tr> </tbody> </table> <p>※1:うち3回は、地域ケア会議と合同で実施 ※2:うち1回は、地域ケア会議と合同で実施</p> <p>市内小地域福祉活動団体 <全域 40団体></p> <table border="1"> <thead> <tr> <th>圏域</th> <th>北部</th> <th>西部</th> <th>西南部</th> <th>中央</th> <th>東南部</th> <th>東部</th> </tr> </thead> <tbody> <tr> <td>小地域福祉活動団体数</td> <td>6</td> <td>14</td> <td>9</td> <td>1</td> <td>6</td> <td>4</td> </tr> <tr> <td>上記のうち住民主体による生活支援サービス(訪問型サービスB)登録団体数</td> <td>3</td> <td>12</td> <td>6</td> <td>1</td> <td>6</td> <td>3</td> </tr> <tr> <td>上記のうち地域助け合い・社会参加応援事業のみ登録団体</td> <td>3</td> <td>0</td> <td>1</td> <td>0</td> <td>0</td> <td>0</td> </tr> </tbody> </table> <p>その他連携会議(他関係機関、団体等) <全域 230回></p> <table border="1"> <thead> <tr> <th>圏域</th> <th>北部</th> <th>西部</th> <th>西南部</th> <th>中央</th> <th>東南部</th> <th>東部</th> </tr> </thead> <tbody> <tr> <td>回数</td> <td>38</td> <td>23</td> <td>72</td> <td>34</td> <td>22</td> <td>41</td> </tr> </tbody> </table> <p>【主な参加会議】</p> <ul style="list-style-type: none"> ・北部 :「ふれあいタッキー」定例会、「おたすけあいたい」立ち上げ準備会 ・西部 :フキノトウ会議、移動販売説明会 ・西南部:ダイエー移動販売話し合い、さくら会議 ・中央部:中野団地話そう会、中野団地健康イベント運営委員会 ・東南部:丘台連絡会、片倉台高齢者見守りネットワーク会議 ・東部 :ウエルシアマルシェ参加団体交流会、東部圏域地域連携会議 <p>○ 新総合事業における住民主体サービスの担い手団体の立上げを支援した。</p> <p>住民主体による生活支援サービス(訪問型サービスB)団体</p> <table border="1"> <thead> <tr> <th>圏域</th> <th>北部</th> <th>西部</th> <th>西南部</th> <th>中央</th> <th>東南部</th> <th>東部</th> </tr> </thead> <tbody> <tr> <td>新設</td> <td>1</td> <td>2</td> <td>1</td> <td>0</td> <td>0</td> <td>1</td> </tr> </tbody> </table> <p>※全域 31団体(うち、令和2年度 5団体が新設)</p> <p>○ 緊急事態宣言発令に伴い、多くの市内で活動する高齢者サロン団体が休止したことを受け、サロン活動再開・継続に向けて新型コロナウイルス感染予防策や新しい在り方についてサロン団体間で意見交換を行った。</p> <p>サロン団体交流会(協議体実施分):全域 26回</p>	圏域	北部	西部	西南部	中央	東南部	東部	回数	0	7	0	7	1	4	圏域	北部	西部	西南部	中央	東南部	東部	回数	16	39	5	0	18	13	圏域	北部	西部	西南部	中央	東南部	東部	回数	1	1	4	7 ※1	14	2 ※2	圏域	北部	西部	西南部	中央	東南部	東部	小地域福祉活動団体数	6	14	9	1	6	4	上記のうち住民主体による生活支援サービス(訪問型サービスB)登録団体数	3	12	6	1	6	3	上記のうち地域助け合い・社会参加応援事業のみ登録団体	3	0	1	0	0	0	圏域	北部	西部	西南部	中央	東南部	東部	回数	38	23	72	34	22	41	圏域	北部	西部	西南部	中央	東南部	東部	新設	1	2	1	0	0	1
	圏域	北部	西部	西南部	中央	東南部	東部																																																																																												
	回数	0	7	0	7	1	4																																																																																												
	圏域	北部	西部	西南部	中央	東南部	東部																																																																																												
	回数	16	39	5	0	18	13																																																																																												
	圏域	北部	西部	西南部	中央	東南部	東部																																																																																												
	回数	1	1	4	7 ※1	14	2 ※2																																																																																												
	圏域	北部	西部	西南部	中央	東南部	東部																																																																																												
	小地域福祉活動団体数	6	14	9	1	6	4																																																																																												
	上記のうち住民主体による生活支援サービス(訪問型サービスB)登録団体数	3	12	6	1	6	3																																																																																												
	上記のうち地域助け合い・社会参加応援事業のみ登録団体	3	0	1	0	0	0																																																																																												
	圏域	北部	西部	西南部	中央	東南部	東部																																																																																												
	回数	38	23	72	34	22	41																																																																																												
	圏域	北部	西部	西南部	中央	東南部	東部																																																																																												
	新設	1	2	1	0	0	1																																																																																												
	種別: 市委託事業	今年度経費: 49,594,236 円 前年度経費: 51,759,668 円																																																																																																	

② ひとりぐらし高齢者昼食交流会開催

令和2年度は新型コロナウイルス感染症拡大防止のため、中止した。

種別: 自主事業

今年度経費: 0 円
前年度経費: 7,493,937 円

③ むかし若ものふれあい作品展の共催

令和2年度は新型コロナウイルス感染症拡大防止のため、中止した。

種別: 自主事業

今年度経費: 0 円
前年度経費: 58,370 円

④ 高齢者ボランティア・ポイント制度

高齢者の介護予防の一環として、高齢者の社会参加及び地域参加を支援する目的で、ボランティアと活動先の調整や研修、スタンプ手帳の受領・点検等を実施した。

期日	実施状況
年間	<ul style="list-style-type: none"> ・ 居宅ボランティアマッチング件数:12件 ・ 施設・団体からの要請コーディネート件数:35件 ・ ポイント活用申請書受付及び作成支援:1183件 ・ 全体研修 新型コロナウイルス感染拡大防止のため中止した。 ・ 日常生活圏域研修 新型コロナウイルス感染拡大防止のため中止した。

種別: 市委託事業 今年度経費: 8,009,632 円
前年度経費: 6,730,277 円

⑤ ひとりぐらし高齢者緊急プザー取り外し

平成20年度をもって新規受付は終了したが、取り外しの依頼があったため対応した。

期日	実施状況
年間	・1件の取り外し要請があった。

種別: 自主事業 今年度経費: 4,620 円
前年度経費: 0 円

(3) 障がい者福祉事業

① 手話通訳協力者・要約筆記協力者派遣

聴覚障がい者等で社会生活を送る上でコミュニケーションに困っている方に対し、手話通訳協力者または要約筆記協力者を派遣することにより、聴覚障がい者等の福祉の増進を図ることを目的とする。

期日	実施状況																																																																																							
年間	<p>・登録協力者 (単位:人)</p> <table border="1"> <thead> <tr> <th colspan="2"></th> <th>令和2年度</th> <th>令和元年度</th> </tr> </thead> <tbody> <tr> <td rowspan="2">登録協力者数</td> <td>手話</td> <td>35</td> <td>35</td> </tr> <tr> <td>要約</td> <td>17</td> <td>19</td> </tr> </tbody> </table>			令和2年度	令和元年度	登録協力者数	手話	35	35	要約	17	19																																																																												
			令和2年度	令和元年度																																																																																				
	登録協力者数	手話	35	35																																																																																				
		要約	17	19																																																																																				
	<p>・派遣回数 (単位:件)</p> <table border="1"> <thead> <tr> <th colspan="2"></th> <th colspan="2">令和2年度</th> <th>令和元年度</th> </tr> <tr> <th colspan="2"></th> <th>派遣件数</th> <th>(再掲)オンライン</th> <th></th> </tr> </thead> <tbody> <tr> <td rowspan="2">学校・教育関係</td> <td>手話</td> <td>79</td> <td>0</td> <td>127</td> </tr> <tr> <td>要約</td> <td>2</td> <td></td> <td>6</td> </tr> <tr> <td rowspan="2">病院・医療関係</td> <td>手話</td> <td>638</td> <td>88</td> <td>870</td> </tr> <tr> <td>要約</td> <td>2</td> <td></td> <td>16</td> </tr> <tr> <td rowspan="2">就職・仕事関係</td> <td>手話</td> <td>23</td> <td>0</td> <td>31</td> </tr> <tr> <td>要約</td> <td>0</td> <td></td> <td>0</td> </tr> <tr> <td rowspan="2">契約関係</td> <td>手話</td> <td>9</td> <td>0</td> <td>24</td> </tr> <tr> <td>要約</td> <td>0</td> <td></td> <td>0</td> </tr> <tr> <td rowspan="2">その他・各種相談</td> <td>手話</td> <td>309</td> <td>2</td> <td>283</td> </tr> <tr> <td>要約</td> <td>3</td> <td></td> <td>4</td> </tr> <tr> <td rowspan="2">八王子市主催事業</td> <td>手話</td> <td>29</td> <td>0</td> <td>107</td> </tr> <tr> <td>要約</td> <td>3</td> <td></td> <td>67</td> </tr> <tr> <td rowspan="2">団体派遣</td> <td>手話</td> <td>52</td> <td>0</td> <td>67</td> </tr> <tr> <td>要約</td> <td>8</td> <td></td> <td>66</td> </tr> <tr> <td rowspan="2">合計</td> <td>手話</td> <td>1,139</td> <td>90</td> <td>1,509</td> </tr> <tr> <td>要約</td> <td>18</td> <td></td> <td>159</td> </tr> <tr> <td colspan="2">年間合計件数</td> <td>1,157</td> <td>(90)</td> <td>1,668</td> </tr> </tbody> </table>			令和2年度		令和元年度			派遣件数	(再掲)オンライン		学校・教育関係	手話	79	0	127	要約	2		6	病院・医療関係	手話	638	88	870	要約	2		16	就職・仕事関係	手話	23	0	31	要約	0		0	契約関係	手話	9	0	24	要約	0		0	その他・各種相談	手話	309	2	283	要約	3		4	八王子市主催事業	手話	29	0	107	要約	3		67	団体派遣	手話	52	0	67	要約	8		66	合計	手話	1,139	90	1,509	要約	18		159	年間合計件数		1,157	(90)	1,668
			令和2年度		令和元年度																																																																																			
			派遣件数	(再掲)オンライン																																																																																				
	学校・教育関係	手話	79	0	127																																																																																			
		要約	2		6																																																																																			
	病院・医療関係	手話	638	88	870																																																																																			
		要約	2		16																																																																																			
	就職・仕事関係	手話	23	0	31																																																																																			
		要約	0		0																																																																																			
	契約関係	手話	9	0	24																																																																																			
		要約	0		0																																																																																			
	その他・各種相談	手話	309	2	283																																																																																			
		要約	3		4																																																																																			
	八王子市主催事業	手話	29	0	107																																																																																			
		要約	3		67																																																																																			
	団体派遣	手話	52	0	67																																																																																			
要約		8		66																																																																																				
合計	手話	1,139	90	1,509																																																																																				
	要約	18		159																																																																																				
年間合計件数		1,157	(90)	1,668																																																																																				
※4月24日よりオンライン(LINE)での手話通訳を開始																																																																																								

期日	実施状況						
年 間	<ul style="list-style-type: none"> ・学習会の開催 新型コロナウイルス感染拡大防止のため、中止した。 ・懇談会の開催 手話通訳協力者・要約筆記協力者派遣事業の発展を目的に、八王子市、聴覚障がい者団体、及び協力者と手話要約六者懇談会等を開催した。 						
	<table border="1"> <thead> <tr> <th>開催日</th> <th>内容</th> </tr> </thead> <tbody> <tr> <td>11月5日(木) 長房ふれあい館</td> <td>前年度派遣実績報告、新規協力者の紹介、団体間の情報交換(六者懇談会)</td> </tr> <tr> <td>12月25日(金) VC会議室</td> <td>八王子市聴覚障害者協会、手話通訳協力者の会との情報交換(三者懇談会)</td> </tr> </tbody> </table>	開催日	内容	11月5日(木) 長房ふれあい館	前年度派遣実績報告、新規協力者の紹介、団体間の情報交換(六者懇談会)	12月25日(金) VC会議室	八王子市聴覚障害者協会、手話通訳協力者の会との情報交換(三者懇談会)
	開催日	内容					
	11月5日(木) 長房ふれあい館	前年度派遣実績報告、新規協力者の紹介、団体間の情報交換(六者懇談会)					
12月25日(金) VC会議室	八王子市聴覚障害者協会、手話通訳協力者の会との情報交換(三者懇談会)						
<ul style="list-style-type: none"> ・頸肩腕障がい健診の実施 手話通訳協力者・要約筆記協力者の頸肩腕障がいの予防を目的に健診を実施した。 							
<table border="1"> <thead> <tr> <th>受診期間</th> <th>受診者数</th> <th>依頼先</th> </tr> </thead> <tbody> <tr> <td>8月～3月</td> <td>5名</td> <td>芝健診センター</td> </tr> </tbody> </table>	受診期間	受診者数	依頼先	8月～3月	5名	芝健診センター	
受診期間	受診者数	依頼先					
8月～3月	5名	芝健診センター					
	<ul style="list-style-type: none"> ・手話通訳協力者の会への助成(自主事業) 学習会経費の助成 						

種別： 市委託事業
 委託 10,613,280 円
 自主 50,216 円
 今年度経費： 10,663,496 円
 前年度経費： 9,578,976 円

② 障がい者通所施設等整備費補助
申請がなかったため実施しなかった。

③ アイバンク福祉基金助成
「アイバンク福祉基金」から生じた利息を財源とし、視覚・聴覚障がい者福祉の発展を図るため、事業に対して費用を助成する。
(令和2年度は助成実績なし)

種別： 自主事業
 今年度経費： 0 円
 前年度経費： 193,000 円

④ 視覚障がい者貸出しUSB等の配布
視覚障がい者福祉の発展を図るために、支援団体に対し貸出用物品等を配布した。

期日	実施状況								
7月	<table border="1"> <thead> <tr> <th>助成団体</th> <th>配布物品</th> <th>金額(円)</th> </tr> </thead> <tbody> <tr> <td>八王子朗読の会 灯</td> <td>USB</td> <td rowspan="2">45,896</td> </tr> <tr> <td>南大沢音訳の会 こだま</td> <td>USB</td> </tr> </tbody> </table>	助成団体	配布物品	金額(円)	八王子朗読の会 灯	USB	45,896	南大沢音訳の会 こだま	USB
助成団体	配布物品	金額(円)							
八王子朗読の会 灯	USB	45,896							
南大沢音訳の会 こだま	USB								

種別： 自主事業
 今年度経費： 45,896 円
 前年度経費： 45,334 円

⑤ 中央競馬馬主社会福祉財団助成
NPO法人施設の申請に対して、意見書を交付した。

期日	実施状況								
4月～5月	<table border="1"> <thead> <tr> <th>交付団体</th> <th>交付対象事業</th> </tr> </thead> <tbody> <tr> <td>特定非営利活動法人 木馬</td> <td>送迎車両購入</td> </tr> <tr> <td>特定非営利活動法人 多摩草むらの会</td> <td>送迎車両購入</td> </tr> <tr> <td>特定非営利活動法人 あさかわ</td> <td>食堂の椅子購入</td> </tr> </tbody> </table>	交付団体	交付対象事業	特定非営利活動法人 木馬	送迎車両購入	特定非営利活動法人 多摩草むらの会	送迎車両購入	特定非営利活動法人 あさかわ	食堂の椅子購入
交付団体	交付対象事業								
特定非営利活動法人 木馬	送迎車両購入								
特定非営利活動法人 多摩草むらの会	送迎車両購入								
特定非営利活動法人 あさかわ	食堂の椅子購入								

(4) 有償家事援助サービス事業

① 有償家事援助サービス(ういずサービス)

利用会員登録した高齢者、障がい者、ひとり親家庭、産前産後、病気やけが等で日常生活を送るうえで家事援助などが必要な方に対し、登録した協力会員によるホームヘルプサービス等(有償)を行った。

期日	実施状況																																																																																																																					
年 間	<p>・基本サービス</p> <p>コーディネーターが利用会員宅を訪問し、日常生活の状況把握、有償家事援助サービスに係る情報提供、相談に応じるとともにサービス内容確認を行った。</p>																																																																																																																					
	<p>・ホームヘルプサービス</p> <p>活動時間 (単位:時間)</p> <table border="1" style="width: 100%;"> <tr> <td></td> <td>令和2年度</td> <td>令和元年度</td> </tr> <tr> <td>活動時間</td> <td>11,412</td> <td>14,369</td> </tr> </table> <p>活動件数 (単位:件)</p> <table border="1" style="width: 100%;"> <tr> <td></td> <td>令和2年度</td> <td>令和元年度</td> </tr> <tr> <td>活動件数</td> <td>6,944</td> <td>9,063</td> </tr> </table> <p>年間相談件数 (単位:件)</p> <table border="1" style="width: 100%;"> <tr> <td></td> <td>令和2年度</td> <td>令和元年度</td> </tr> <tr> <td>相談件数</td> <td>144</td> <td>121</td> </tr> </table> <p>利用会員 (単位:名)</p> <table border="1" style="width: 100%;"> <tr> <td colspan="2"></td> <td>令和2年度</td> <td>令和元年度</td> </tr> <tr> <td rowspan="3">利用会員数</td> <td>男性</td> <td>58</td> <td>70</td> </tr> <tr> <td>女性</td> <td>165</td> <td>175</td> </tr> <tr> <td>合計</td> <td>223</td> <td>245</td> </tr> </table> <p>協力会員 (単位:名)</p> <table border="1" style="width: 100%;"> <tr> <td colspan="2"></td> <td>令和2年度</td> <td>令和元年度</td> </tr> <tr> <td rowspan="3">協力会員数</td> <td>男性</td> <td>23</td> <td>23</td> </tr> <tr> <td>女性</td> <td>163</td> <td>176</td> </tr> <tr> <td>合計</td> <td>186</td> <td>199</td> </tr> </table> <p>・説明会</p> <p>事業の説明と協力会員募集のための説明会を計 8回開催した。 (単位:名)</p> <table border="1" style="width: 100%;"> <thead> <tr> <th>期 日</th> <th>会 場</th> <th>参加者数</th> <th>登録者数</th> </tr> </thead> <tbody> <tr> <td>第1回 6月17日(水)</td> <td rowspan="8" style="text-align: center;">ボランティアセンター</td> <td>3</td> <td>3</td> </tr> <tr> <td>第2回 6月18(木)(午前)</td> <td>4</td> <td>4</td> </tr> <tr> <td>第3回 6月18(木)(午後)</td> <td>2</td> <td>2</td> </tr> <tr> <td>第4回 7月21日(火)</td> <td>6</td> <td>6</td> </tr> <tr> <td>第5回 9月28日(月)</td> <td>7</td> <td>7</td> </tr> <tr> <td>第6回 11月17日(火)</td> <td>7</td> <td>5</td> </tr> <tr> <td>第7回 1月18日(月)</td> <td>1</td> <td>1</td> </tr> <tr> <td>第8回 3月23日(火)</td> <td>4</td> <td>4</td> </tr> <tr> <td colspan="2" style="text-align: center;">その他個別対応</td> <td>4</td> <td>4</td> </tr> <tr> <td colspan="2" style="text-align: center;">合計</td> <td>38</td> <td>36</td> </tr> </tbody> </table> <p>登録者数 (単位:名)</p> <table border="1" style="width: 100%;"> <tr> <td></td> <td>令和2年度</td> <td>令和元年度</td> </tr> <tr> <td>登録者数</td> <td>36</td> <td>24</td> </tr> </table> <p>・協力会員研修会・学習会</p> <p>協力会員の資質向上を目的に開催した。</p> <table border="1" style="width: 100%;"> <thead> <tr> <th>期 日</th> <th>内 容</th> <th>講 師</th> <th>会 場</th> <th>参加者(人)</th> </tr> </thead> <tbody> <tr> <td>11月16日(月)</td> <td rowspan="3" style="text-align: center;">精神障がい者への 接し方講座</td> <td rowspan="3" style="text-align: center;">地域生活 支援センター あくせす職員</td> <td>浅川市民センター</td> <td>10</td> </tr> <tr> <td>11月17日(火)</td> <td>ボランティアセンター</td> <td>15</td> </tr> <tr> <td>11月24日(火)</td> <td>由井市民センター</td> <td>7</td> </tr> <tr> <td colspan="4" style="text-align: right;">合計</td> <td>32</td> </tr> </tbody> </table> <p>・会員ニュース発行</p> <p>学習会の募集を行うために発行し、郵送により配布した。</p> <p>協力会員ニュース(1回発行)</p> <table border="1" style="width: 100%;"> <thead> <tr> <th>発行日・部数</th> <th>内 容</th> </tr> </thead> <tbody> <tr> <td>10月15日(木) ・203部</td> <td>・学習会(精神障がい者への接し方講座)の案内 ・コロナ禍での活動の仕方について</td> </tr> </tbody> </table> <p>・新型コロナウイルス感染拡大に伴う対応</p> <p>緊急事態宣言発令に伴い4月13日～5月31日まで活動を休止とした。 また、活動休止に協力してくれる利用会員には5月分の月会費免除の措置を取った。</p>					令和2年度	令和元年度	活動時間	11,412	14,369		令和2年度	令和元年度	活動件数	6,944	9,063		令和2年度	令和元年度	相談件数	144	121			令和2年度	令和元年度	利用会員数	男性	58	70	女性	165	175	合計	223	245			令和2年度	令和元年度	協力会員数	男性	23	23	女性	163	176	合計	186	199	期 日	会 場	参加者数	登録者数	第1回 6月17日(水)	ボランティアセンター	3	3	第2回 6月18(木)(午前)	4	4	第3回 6月18(木)(午後)	2	2	第4回 7月21日(火)	6	6	第5回 9月28日(月)	7	7	第6回 11月17日(火)	7	5	第7回 1月18日(月)	1	1	第8回 3月23日(火)	4	4	その他個別対応		4	4	合計		38	36		令和2年度	令和元年度	登録者数	36	24	期 日	内 容	講 師	会 場	参加者(人)	11月16日(月)	精神障がい者への 接し方講座	地域生活 支援センター あくせす職員	浅川市民センター	10	11月17日(火)	ボランティアセンター	15	11月24日(火)	由井市民センター	7	合計				32	発行日・部数	内 容	10月15日(木) ・203部	・学習会(精神障がい者への接し方講座)の案内 ・コロナ禍での活動の仕方について
		令和2年度	令和元年度																																																																																																																			
	活動時間	11,412	14,369																																																																																																																			
		令和2年度	令和元年度																																																																																																																			
	活動件数	6,944	9,063																																																																																																																			
		令和2年度	令和元年度																																																																																																																			
	相談件数	144	121																																																																																																																			
			令和2年度	令和元年度																																																																																																																		
	利用会員数	男性	58	70																																																																																																																		
		女性	165	175																																																																																																																		
		合計	223	245																																																																																																																		
			令和2年度	令和元年度																																																																																																																		
	協力会員数	男性	23	23																																																																																																																		
		女性	163	176																																																																																																																		
		合計	186	199																																																																																																																		
	期 日	会 場	参加者数	登録者数																																																																																																																		
	第1回 6月17日(水)	ボランティアセンター	3	3																																																																																																																		
	第2回 6月18(木)(午前)		4	4																																																																																																																		
	第3回 6月18(木)(午後)		2	2																																																																																																																		
	第4回 7月21日(火)		6	6																																																																																																																		
	第5回 9月28日(月)		7	7																																																																																																																		
	第6回 11月17日(火)		7	5																																																																																																																		
	第7回 1月18日(月)		1	1																																																																																																																		
	第8回 3月23日(火)		4	4																																																																																																																		
その他個別対応		4	4																																																																																																																			
合計		38	36																																																																																																																			
	令和2年度	令和元年度																																																																																																																				
登録者数	36	24																																																																																																																				
期 日	内 容	講 師	会 場	参加者(人)																																																																																																																		
11月16日(月)	精神障がい者への 接し方講座	地域生活 支援センター あくせす職員	浅川市民センター	10																																																																																																																		
11月17日(火)			ボランティアセンター	15																																																																																																																		
11月24日(火)			由井市民センター	7																																																																																																																		
合計				32																																																																																																																		
発行日・部数	内 容																																																																																																																					
10月15日(木) ・203部	・学習会(精神障がい者への接し方講座)の案内 ・コロナ禍での活動の仕方について																																																																																																																					

種別: 自主事業

今年度経費: 12,591,928 円
前年度経費: 15,794,658 円

(5) その他地域福祉事業

① 地域福祉活動支援

17地区の住民協議会が自主的に行う地域福祉活動を支援するため、助成金を交付した。

住民協名・助成金額	助成内容
長房地域住民協議会 ・助成額 55,000円	長房地域福祉の街づくりの推進 ・内容 ①グランドゴルフ大会 ②次年度端午まつり準備 ③資料印刷経費 ・場所 長房市民センター ・期間 7月28日～3月31日
元八王子地域住民協議会 ・助成なし	新型コロナウイルス感染拡大防止のため、住民協から助成金辞退。
川口やまゆり住民協議会 ・助成額 150,000円	川口やまゆり住民協議会福祉のまちづくり推進事業 ・内容 広報誌「やまゆり」の発行 ・場所 川口やまゆり館 ・期間 8月1日～3月31日
中野地域住民協議会 ・助成額 75,000円	七夕まつり福祉大会・文化祭行事用大型テントの購入 ・内容 ①七夕まつり福祉大会 ②文化祭行事専用大型テント購入 ・場所 中野市民センター ・期間 9月10日～10月31日
石川地域住民協議会 ・助成額 49,000円	石川地域住民協議会 福祉のまちづくり推進事業 ・内容 ベンチ修理 ・場所 石川市民センター ・期間 9月24日～9月25日
南大沢市民センター 住民協議会 ・助成額 10,000円	南大沢市民センター住民協議会福祉のまちづくり推進事業 ・内容 イベント用傷害保険料・通信料切手代 ・場所 南大沢市民センター ・期間 7月11日～11月30日
子安地域住民協議会 ・助成額 60,000円	福祉のまちづくり推進事業(広報紙発行) ・内容 広報紙「いきいき」発行 ・場所 子安市民センター体育室・和室他 ・期間 7月1日～3月31日
浅川地区住民協議会 (浅川地区社会福祉協議会) ・助成額 151,000円	浅川地区住民協議会「福祉のまちづくり」推進事業 ・内容 ①広報費 ②防災備蓄品 ・場所 浅川市民センター ・期間 7月1日～3月31日
由井西部地域住民協議会 ・助成額 80,000円	由井市民センターまつり福祉の街づくり大会 ・内容 ①福祉講演会謝礼 ②福祉大会音響 ③福祉大会謝礼 ・場所 由井市民センター ・期間 10月24日～10月25日
大和田地域住民協議会 ・助成なし	新型コロナウイルス感染拡大防止のため、住民協から助成金辞退。

住民協名・助成金額	助成内容
台町市民センター住民協議会 ・助成額 88,880円	災害時連絡無線通信機の導入 ・場所 台町市民センター
恩方地区住民協議会 ・助成額 38,000円	恩方地区住民協議会福祉のまちづくり推進事業 ・内容 ①コミュニティ通信 ②広報等費用 ・期間 4月1日～3月31日
由木中央住民協議会 ・助成なし	新型コロナウイルス感染拡大防止のため、住民協から助成金辞退。
北野地区住民協議会 ・助成額 84,000円	北野地区住民協議会運営事業(各部会活動) ・内容 ①消耗品費 ②事業関係費 ③通信・運搬費 ・場所 北野市民センター ・期間 4月1日～3月31日
横山南住民協議会 ・助成額 64,000円	つるし雛まつり ・内容 つるし雛の製作および展示 ・場所 横山南市民センター ・期間 3月5日～3月7日
由木東住民協議会 ・助成なし	新型コロナウイルス感染拡大防止のため、住民協から助成金辞退。
加住地区住民協議会 ・助成額 102,000円	・滝山城築城500年記念「写真で見る加住の今昔」 ・内容 写真で見る加住の今昔 ・場所 加住市民センター ・期間 11月5日～11月6日

種別： 自主事業

今年度経費： 1,006,880 円

前年度経費： 1,280,940 円

② 地域福祉活動団体への助成

前年度に寄せられた歳末たすけあい募金のうち、市内で地域福祉活動を実施している団体等からの申請に基づき、助成金を交付した。

期日	実施状況												
・地域ささえあい助成 一次配分 4月30日(月) 二次配分 ※10月26日(月) ・当事者団体助成 6月30日(火)	<table border="1"> <thead> <tr> <th>助成団体</th> <th>団体</th> <th>助成金額(円)</th> </tr> </thead> <tbody> <tr> <td>ボランティア団体・NPO法人等 (地域ささえあい助成)</td> <td>15</td> <td>1,514,500</td> </tr> <tr> <td>障がいまたは難病等の当事者団体 (当事者団体助成)</td> <td>13</td> <td>520,000</td> </tr> <tr> <td>合計</td> <td>28</td> <td>2,034,500</td> </tr> </tbody> </table> <p>※4月の配分時に予算残額があった為、地域ささえあい助成の追加募集実施</p>	助成団体	団体	助成金額(円)	ボランティア団体・NPO法人等 (地域ささえあい助成)	15	1,514,500	障がいまたは難病等の当事者団体 (当事者団体助成)	13	520,000	合計	28	2,034,500
助成団体	団体	助成金額(円)											
ボランティア団体・NPO法人等 (地域ささえあい助成)	15	1,514,500											
障がいまたは難病等の当事者団体 (当事者団体助成)	13	520,000											
合計	28	2,034,500											

種別： 自主事業

今年度経費： 2,034,500 円

前年度経費： 1,385,500 円

③ 福祉団体等への助成

社会福祉活動を行う団体等に対し、助成金を交付した。

期日	実施状況									
年 間	<table border="1"> <thead> <tr> <th>助成団体</th> <th>助成内容</th> <th>助成金額(円)</th> </tr> </thead> <tbody> <tr> <td>八王子市シニアクラブ連合会</td> <td>協力団体事務交付金</td> <td>100,000</td> </tr> <tr> <td>合計</td> <td></td> <td>100,000</td> </tr> </tbody> </table>	助成団体	助成内容	助成金額(円)	八王子市シニアクラブ連合会	協力団体事務交付金	100,000	合計		100,000
助成団体	助成内容	助成金額(円)								
八王子市シニアクラブ連合会	協力団体事務交付金	100,000								
合計		100,000								

種別： 自主事業

今年度経費： 100,000 円

前年度経費： 185,000 円

④ 福祉まつり、ふれあい運動会、手作り作品展への支援

・第36回福祉まつり	・新型コロナウイルス感染拡大の影響により中止
・第37回ふれあい運動会	
・第43回手作り作品展	

⑤ 榑村内ファニチャーアクセス社会福祉団体等助成

榑村内ファニチャーアクセスからの寄付をもとに、社会福祉活動団体の物品・備品等購入費用に対し、助成金を交付した。

期日	実施状況			
7月	助成団体	助成事業	助成物品	助成金額(円)
	社会福祉法人白百合会 特別養護老人ホーム 恩方ホーム	車いす整備事業	車いす	660,000
	合 計			660,000

・選定委員会： 11月27日開催

種別： 自主事業

今年度経費： 660,000 円

前年度経費： 669,000 円

⑥ 八王子・高尾・南大沢遊技場組合助成

八王子・高尾・南大沢遊技場組合からの寄付をもとに、社会福祉活動団体が行う事業に対し助成金を交付した。

期日	実施状況			
年 間	・平成30年度～令和2年度継続助成			
	助成団体	助成事業	助成金額(円)	
	NPO法人かたつむり	カフェ・かたつむり	230,000	
	ひきこもり家族会「ぶなの会」	「ぶなの会」運営基盤作り	270,000	
合 計			500,000	

・選定委員会： 平成30年 2月9日選定委員会において、毎年申請内容を審査のうえ、3年間(平成30年～令和2年度)継続助成することに決定。

種別： 自主事業

今年度経費： 500,000 円

前年度経費： 500,000 円

⑦ 地域の居場所づくり応援助成(ほっと助成)

地域の居場所を提供し、交流、生きがいがづくり、相談、情報等を行う団体に対して助成を行った。

期日	実施状況				
年 間	①支援金の交付				
	運営経費：上限額2万円 準備経費：上限額3万円(1回のみ)				
	地域づくり 応援助成団体 15団体	運営経費支援金額	令和2年度 199,278円	令和元年度 254,784円	子育てサロン9団体含む
		準備経費支援金額	90,000円	120,000円	
	計		289,278円	374,784円	

今年度経費： 289,278 円

前年度経費： 374,784 円

⑧ 後援

地域福祉に貢献する活動を支援し、その振興をはかるため、名義使用の承認を行った。

期日	実施状況	
年 間	承認件数	27 件

種別： 自主事業

⑨ 助成申請支援

助成団体等に対し市内福祉施設・団体が助成金申請する際に、意見書作成などの支援を行った。

期日	実施状況	
年 間	意見書作成件数	7 件

種別： 自主事業

⑩ 学校等への車いす等体験学習

学校等からの要請を受け、児童・生徒を中心に「福祉講話」「車いす体験」「高齢者疑似体験」「点字体験」並びに「アイマスク体験」を実施した。

期日	実施状況										
年間	・実施件数および実施学校数										
	(件数)			(単位:件)			(実施学校数)			(単位:校)	
		令和2年度	令和元年度		令和2年度	令和元年度		令和2年度	令和元年度		
	小学校	40	131	小学校	21	41					
	中学校	6	23	中学校	3	9					
	高校	0	0	高校	0	0					
	大学	0	0	大学	0	0					
	一般	0	8	一般	0	6					
	計	46	162	計	24	56					
	・実施区分別										
	福祉講話	車いす体験	高齢者体験	点字体験	アイマスク体験	延件数	延人数				
	校数等	校数等	校数等	校数等	校数等						
小学校	23	17	0	0	0	40	2,029				
中学校	3	3	0	0	0	6	519				
高校	0	0	0	0	0	0					
大学	0	0	0	0	0	0					
一般	0	0	0	0	0	0					
計	26	20	0	0	0	46	2,548				
※新型コロナウイルス感染拡大防止のため、高齢者疑似体験、点字体験、アイマスク体験は中止した。											

種別: 自主事業

今年度経費: 116,956 円

前年度経費: 285,319 円

⑪ 車いすの貸出し

高齢や障がい、疾病等一時的に車いすを必要とする市民を対象に、3ヶ月を単位に貸出を実施した。

期日	実施状況			
年間	・保有台数 (単位:台)			
		令和2年度 ()内新規保有	令和元年度 ()内新規保有	
	保有台数	606(17)	607(19)	
	・貸出件数 (単位:件)			
		令和2年度	令和元年度	
延べ貸出件数	1,310	2,184		
・利用料: 無料				

種別: 自主事業

⑫ 無縁仏の供養

八王子市緑町霊園内において戦災死没者並びに行旅死亡人等の無縁仏の供養を行った。

期日	実施状況		
7月20日(月)	・盆の法要	参加者:40名	場所: 緑町霊園内万福寺
9月23日(水)	・秋の彼岸の法要	参加者:80名	場所: 緑町霊園内万福寺
3月22日(月)	・春の彼岸の法要	参加者:40名	場所: 緑町霊園内万福寺

※協力: 八王子市シニアクラブ連合会第7支部・第3支部

種別: 自主事業

今年度経費: 79,700 円

前年度経費: 54,760 円

⑬ 行旅病人等の緊急援護

急病となった者又は金銭紛失等により旅費等に困窮した者に対する支援を自立支援課を通じて行った。

期日	実施状況		
年間	内容	令和2年度	令和元年度
		金額(円)	金額(円)
	交通費等	613,300	448,200

種別: 自主事業

今年度経費: 613,300 円

前年度経費: 448,200 円

⑭ 社会福祉法人のネットワーク化

市内で施設又は事業所を運営する社会福祉法人が分野の垣根を越えて連携し、社会福祉法人の活動強化や地域の課題に即した取組みを推進するためのネットワークについて事務局内で今後のすすめ方を検討した。

(6) 地域福祉推進計画「第3次いきいきプラン八王子」実行に伴う事業

① 第3次いきいきプラン八王子推進委員会

地域福祉推進計画を着実に実行するために、計画の進捗状況の確認を行った。

	第1回	第2回
	10月26日(月)	2月22日(月)
出席委員数	10名	10名
主要議案	<ul style="list-style-type: none"> ・委嘱状交付 ・委員長、副委員長の互選について ・八王子市地域福祉推進計画(第3次いきいきプラン八王子の推進状況)について 事業計画評価表により計画の進捗状況の確認および意見聴取 	

※第1回・第2回ともに新型コロナウイルス感染拡大防止のため、書面開催とした。

② 支えあいの仕組みづくりの検討

小地域での支えあいの仕組みづくりについて、既に活動している市内40団体の代表者および関係スタッフとともにそれぞれの活動把握や活動の活性化および地域への啓発活動に資するために情報交換会を例年開催していたが、新型コロナウイルス感染拡大防止のため中止した。

今年度経費: 40,509 円

(7) 地域福祉推進拠点の運営

地域福祉推進計画に基づき、市内9か所の地域福祉推進拠点運営を行った。
各拠点(②～⑩)において、講座開催や相談事業等を実施。

① 全地域福祉推進拠点 総計

1 年間活動実績

	開所 日数	目的別人数						合計
		相談	資料・情報収集	各種手続関係	講座・研修 参加	地域のサロン・ サークル活動等	授産製品	
4月	131	61	58	91	0	7	0	217
5月	0	2	0	0	0	0	0	2
6月	220	93	163	76	0	25	2	359
7月	219	150	173	61	10	49	40	483
8月	223	145	144	64	16	22	35	426
9月	206	142	177	55	4	25	37	440
10月	229	152	161	247	5	67	15	647
11月	202	98	145	1317	11	85	1	1657
12月	206	89	159	194	0	67	0	509
1月	176	82	161	94	13	58	0	408
2月	196	83	162	65	0	88	0	398
3月	220	104	186	133	1	41	0	465
合計	2,228	1,201	1,689	2,397	60	534	130	6,011

2 相談件数及び内容

(1)新規相談受付件数:463件

(2)相談内容(重複有)

内容	件数
高齢者に関する相談	182
児童・子育て・教育	34
健康・医療・介護	50
障がい	88
仕事・消費生活	27
ゴミ問題	31
協働・コミュニティ	9
貧困・引きこもり	77
ボランティア活動	47
生きがい活動	7
その他	104

- ② 地域福祉推進拠点石川
平成26年12月1日に石川事務所2階に設置。

1 年間活動実績

	開所 日数	目的別人数						
		相談	資料・情報収集	各種手続関係	講座・研修 参加	地域のサロン・ サークル活動等	授産製品	合計
4月	15	10	5	55	0	4	0	74
5月	0	0	0	0	0	0	0	0
6月	26	18	16	41	0	25	2	102
7月	25	23	18	22	0	49	40	152
8月	25	15	13	20	0	22	35	105
9月	24	4	24	19	3	25	37	112
10月	27	26	24	29	1	35	15	130
11月	23	21	15	51	11	50	1	149
12月	24	15	12	14	0	29	0	70
1月	23	10	20	23	0	26	0	79
2月	22	12	12	18	0	40	0	82
3月	26	9	21	26	0	28	0	84
合計	260	163	180	318	15	333	130	1,139

2 相談件数及び内容

(1)新規相談受付件数:26件

(2)相談内容(重複有)

内容	件数
高齢者に関する相談	9
児童・子育て・教育	1
健康・医療・介護	7
障がい	3
仕事・消費生活	6
ゴミ問題	2
協働・コミュニティ	0
貧困・引きこもり	6
ボランティア活動	0
生きがい活動	0
その他	3

3 福祉学習会の開催 新型コロナウイルス感染拡大防止のため中止した。

4 趣味の講座の開催 新型コロナウイルス感染拡大防止のため中止した。

5 地域福祉推進拠点と連携した自主活動 (開催場所:地域福祉推進拠点石川)

開催日	グループ名	実施状況
火・木・金曜日	かたらいカフェ 石川	内容:ふれあいいきいきサロン/ボランティア数:19人
第1・第3金曜日	らくらく体操	内容:介護予防教室/参加延人数:173人/講師:介護予防運動インストラクター
第2・第4金曜日	金曜会	内容:介護予防教室/参加延人数:196人
第3土曜日	石川子ども 食堂	内容:配食/参加延人数:617人/ボランティア数:15名/講師:介護予防運動インストラクター
10月~3月 第4土曜日	石川子ども 食堂	内容:「八王子市子育て世帯食品提供活動臨時補助金」を元に食品配布を行う 参加延世帯数:18世帯/ボランティア数:15名
毎週土曜日 (第3土曜日除く)	勉強お助け 石川教室	内容:勉強教室/参加延人数:189人/サポーター数:5人
9月5日(土) 11月7日(土) 1月9日(土) 3月6日(土)	高齢者あんしん相 談センター石川	内容:認知症サポーター養成講座/参加延人数:23人
毎週水曜日	通所C	内容:退院した方が通常の生活に戻る為のサポート 利用延人数:6人/スタッフ延人数:17人

6 広報・周知活動

(1)地域住民への福祉活動の啓発や情報提供を目的に、ささえあい通信を発行した。

発行月	発行内容
6月 11月	・内容:地域福祉推進拠点石川紹介、コロナ禍の地域の方々の様子紹介。 地域活動団体の紹介。 ・発行部数:各号約1,400部 (石川・加住事務所管内町会自治会連合会、包括へ配布依頼)

- ③ 地域福祉推進拠点川口
平成29年4月1日に川口事務所2階に設置。

1 年間活動実績

	開所 日数	目的別人数						
		相談	資料・情報収集	各種手続関係	講座・研修 参加	地域のサロン・ サークル活動等	授産製品	合計
4月	15	5	13	12	0	3	0	33
5月	0	0	0	0	0	0	0	0
6月	26	11	32	13	0	0	0	56
7月	25	10	20	15	10	0	0	55
8月	25	6	24	10	16	0	0	56
9月	24	20	39	11	1	0	0	71
10月	27	16	25	27	4	32	0	104
11月	23	6	24	28	0	35	0	93
12月	24	15	27	30	0	38	0	110
1月	23	12	31	25	13	32	0	113
2月	22	10	27	19	0	48	0	104
3月	26	14	36	31	1	13	0	95
合 計	260	125	298	221	45	201	0	890

2 相談件数及び内容

(1)新規相談受付件数:33件

(2)相談内容(重複有)

内容	件数
高齢者に関する相談	13
児童・子育て・教育	2
健康・医療・介護	7
障がい	7
仕事・消費生活	3
ゴミ問題	2
協働・コミュニティ	0
貧困・引きこもり	10
ボランティア活動	2
生きがい活動	1
その他	4

3 福祉学習会の開催 新型コロナウイルス感染症拡大防止のため、中止した。

4 地域の方の作品展の開催 新型コロナウイルス感染症拡大防止のため、中止した。

5 地域福祉推進拠点と連携した自主活動

開催日	グループ名	実施状況
第1・第2・第4火曜日	らくらく体操教室	・内容:介護予防教室 ・講師:ボランティア2名 ・場所:地域福祉推進拠点川口
第4金曜日	認知症家族の会	・内容:家族会 ・講師:高齢者あんしん相談センター川口 ・場所:地域福祉推進拠点川口

6 広報・周知活動

(1) 地域住民への福祉活動の啓発や情報提供を目的に、ささえあい通信を発行した。

発行月	発行内容
7月	・地域住民への広報誌の発行(1,100部)
10月	・地域住民への広報誌の発行 ※地域福祉推進拠点恩方と合同出版。

(2) 地域活動者との定例会議の開催

開催日	開催場所	参加状況
8月24日	地域福祉 推進拠点川口	・令和2年度 地域福祉推進拠点川口運営会議

- ④ 地域福祉推進拠点浅川
平成30年3月31日に浅川市民センター1階に設置。

1 年間活動実績

	開所 日数	目的別人数						
		相談	資料・情報収集	各種手続関係	講座・研修 参加	地域のサロン・ サークル活動等	授産製品	合計
4月	14	4		3	0	-	-	7
5月	0				0	-	-	0
6月	23	6	5	3	0	-	-	14
7月	24	26	13	5	0	-	-	44
8月	25	55	7	15	0	-	-	77
9月	22	45	12	5	0	-	-	62
10月	24	15	1	135	0	-	-	151
11月	22	13	2	1,072	0	-	-	1,087
12月	22	6	1	100	0	-	-	107
1月	20※	4	1	7	0	-	-	12
2月	22	10	4	3	0	-	-	17
3月	23	13	4	23	0	-	-	40
合計	241	197	50	1,371	0	-	-	1,618

※令和3年1月9日浅川市民センター工事の為、開所できなかった。

2 相談件数及び内容

(1)新規相談受付件数:96件

(2)相談内容(重複有)

内容	件数
高齢者に関する相談	33
児童・子育て・教育	16
健康・医療・介護	4
障がい	23
仕事・消費生活	1
ゴミ問題	5
協働・コミュニティ	1
貧困・引きこもり	14
ボランティア活動	13
生きがい活動	0
その他	33

3 福祉学習会の開催 新型コロナウイルス感染症拡大防止のため、中止した。

4 広報・周知活動

(1)地域住民への福祉活動の啓発や情報提供を目的に、ささえあい通信を発行した。

発行月	発行内容
7月	<ul style="list-style-type: none"> ・コロナ禍での注意点を周知 ・令和元年度の台風19号の経験を踏まえたうえでの防災意識の再確認 ・CSW、生活支援コーディネーターの職務案内 ・発行部数:1,500部 (浅川町会自治会連合会および地域団体等へ配布依頼)
12月	<ul style="list-style-type: none"> ・コロナ禍でのサロンや福祉に関わる業者の活動状況 ・CSWの職務案内 ・メッセージカード方式での掲示イベント開催告知 ・発行部数:約3,500部 (浅川・横山町会自治会連合会および地域団体等へ配布依頼)

- ⑤ 地域福祉推進拠点大和田
平成30年3月31日に大和田市民センター3階に設置。

1 年間活動実績

	開所 日数	目的別人数						
		相談	資料・情報収集	各種手続関係	講座・研修 参加	地域のサロン・ サークル活動等	授産製品	合計
4月	14	3	1	9		-	-	13
5月	0					-	-	0
6月	23	5	10	3		-	-	18
7月	24	19	24	2		-	-	45
8月	25	11	8			-	-	19
9月	22	7	17	2		-	-	26
10月	24	3	13	9		-	-	25
11月	22	6	17	19		-	-	42
12月	22	11	12	6		-	-	29
1月	21	5	4	4		-	-	13
2月	22	8	8	2		-	-	18
3月	23	3	12	7		-	-	22
合計	242	81	126	63	0	-	-	270

2 相談件数及び内容

(1)新規相談受付件数:74件

(2)相談内容(重複有)

内容	件数
高齢者に関する相談	37
児童・子育て・教育	6
健康・医療・介護	11
障がい	11
仕事・消費生活	3
ゴミ問題	3
協働・コミュニティ	2
貧困・引きこもり	12
ボランティア活動	6
生きがい活動	1
その他	18

3 福祉学習会の開催

開催日	実施状況
7月20日(月)	<ul style="list-style-type: none"> 内容:「勉強お助けサポーター養成講座」短縮版 講師:シニアが教える小中学生の教室会長 渡辺重男氏 場所:八王子市ボランティアセンター 参加延人数:4名

4 広報・周知活動

地域住民への福祉活動の啓発や情報提供を目的に、ささえあい通信を発行した。

発行月	発行内容
11月	<ul style="list-style-type: none"> 内容:ささえあい通信大和田・台町(合併号) 中央圏域におけるコロナ禍の地域活動等のお知らせ 発行部数:約4,000部 (中央圏域の町会自治会連合会および地域団体等へ配布依頼)

- ⑥ 地域福祉推進拠点由井
平成30年10月1日に由井市民センター1階に設置。

1 年間活動実績

	開所 日数	目的別人数						合計
		相談	資料・情報収集	各種手続関係	講座・研修 参加	地域のサロン・ サークル活動等	授産製品	
4月	15	9	10	4	-	-	-	23
5月	0				-	-	-	0
6月	24	12	29	6	-	-	-	47
7月	23	40	27	10	-	-	-	77
8月	24	25	20	5	-	-	-	50
9月	22	20	23	9	-	-	-	52
10月	25	13	28	13	-	-	-	54
11月	22	6	10	51	-	-	-	67
12月	22	2	19	14	-	-	-	35
1月	21	9	20	9	-	-	-	38
2月	20	0	13	9	-	-	-	22
3月	24	5	20	15	-	-	-	40
合計	242	141	219	145	-	-	-	505

2 相談件数及び内容

(1)新規相談受付件数:29件

(2)相談内容(重複有)

内容	件数
高齢者に関する相談	5
児童・子育て・教育	2
健康・医療・介護	3
障がい	5
仕事・消費生活	2
ゴミ問題	8
協働・コミュニティ	1
貧困・引きこもり	6
ボランティア活動	1
生きがい活動	2
その他	4

3 福祉学習会、イベントの開催

開催日	実施状況
9月19日(土)	<p>子どもの居場所について考える交流会「地域の子どもはみんなの子ども！～それぞれの立場でできること～」</p> <p>目的：・CSWが関わった事例をもとに、地域の中で課題のあるお子さんの居場所について分野を越えて考える ・地域の中で分野や立場を越えた、横繋りのネットワークをつくる</p> <p>≪2部構成で実施≫ ・参加延人数:25名 1部:講話 「多世代で考える“子どもの居場所”ってなに？」 講師:NPO 法人 八王子子ども劇場 代表 浅野 里恵子 氏</p> <p>「医療の視点から考える、支援が必要なお子さんに対して地域が持つ可能性」 講師:社会福祉法人日本心身障害児協会 島田療育センターはちおうじ 所長 小沢 浩 氏</p> <p>2部:参加者間交流・意見交換(グループワークを含む) 場所:由井市民センター</p>

4 地域福祉推進拠点と連携した自主活動

開催日	グループ名	実施状況
第1・3月曜日	みんなの 広場ゆい	・内容:ふれあいいきいきサロン ・ボランティア数:14人 ・場所:由井市民センター ・参加延人数:121人
毎週木曜日	勉強お助け 由井教室	・内容:勉強教室 ・サポーター数:8人 ・場所:片倉記念館(片倉町会館)

5 広報・周知活動

地域住民への福祉活動の啓発や情報提供を目的に、ささえあい通信を発行した。

発行月	発行内容
8月 10月 3月	・内容:地域福祉推進拠点由井紹介、イベントのお知らせ、地域活動団体や人物紹介等 ・発行部数:各号約2,500部 (由井・北野事務所管内町会自治会連合会等へ配布依頼)

- ⑦ 地域福祉推進拠点由木
平成31年2月1日に由木中央市民センター1階に設置。

1 年間活動実績

	開所 日数	目的別人数						
		相談	資料・情報収集	各種手続関係	講座・研修 参加	地域のサロン・ サークル活動等	授産製品	合計
4月	14	15	0	1	0	-	-	16
5月	0	0	0	0	0	-	-	0
6月	23	28	1	3	0	-	-	32
7月	24	12	3	3	0	-	-	18
8月	25	22	4	3	0	-	-	29
9月	22	27	0	0	0	-	-	27
10月	24	49	2	9	0	-	-	60
11月	22	25	4	43	0	-	-	72
12月	22	21	2	16	0	-	-	39
1月	21	26	0	7	0	-	-	33
2月	22	24	11	6	0	-	-	41
3月	23	25	2	7	0	-	-	34
合計	242	274	29	98	0	-	-	401

2 相談件数及び内容

(1)新規相談受付件数:62件

(2)相談内容(重複有)

内容	件数
高齢者に関する相談	20
児童・子育て・教育	1
健康・医療・介護	8
障がい	15
仕事・消費生活	5
ゴミ問題	3
協働・コミュニティ	1
貧困・引きこもり	10
ボランティア活動	0
生きがい活動	0
その他	9

3 福祉学習会の開催

開催日	実施状況
9月30日(水) 10月28日(水) 11月25日(水)	「どんぐりマルシェ」 ・内容:地域の福祉作業所や農家などを集めたマルシェ 場所:八王子市立南大沢中学校 ・参加延人数:150名

4 地域福祉推進拠点と連携した自主活動

開催日	グループ名	実施状況
隔週金曜日	わくわく100円塾 ゆぎのや	内容:勉強教室 サポーター人数:6名 参加延人数:180人 場所:由木中央市民センター

5 広報・周知活動

地域住民への福祉活動の啓発や情報提供を目的に、ささえあい通信を発行した。

発行月	発行内容
8月 3月	・内容:地域福祉団体の活動紹介やイベントの報告。 地域福祉推進拠点由木、由木東の紹介(由木東と合同作成) ・発行部数:6500部(南大沢・由木事務所管内町会自治会へ配布)

- ⑧ 地域福祉推進拠点由木東
令和元年6月1日に由木東事務所内に設置。

1 年間活動実績

	開所 日数	目的別人数						
		相談	資料・情報収集	各種手続関係	講座・研修 参加	地域のサロン・ サークル活動等	授産製品	合計
4月	15	10	4	2	-	-	-	16
5月	0	2	0	0	-	-	-	2
6月	26	7	50	0	-	-	-	57
7月	25	5	43	1	-	-	-	49
8月	24	4	43	2	-	-	-	49
9月	24	3	47	0	-	-	-	50
10月	27	6	37	4	-	-	-	47
11月	23	0	55	7	-	-	-	62
12月	24	9	58	2	-	-	-	69
1月	23	10	53	8	-	-	-	71
2月	22	11	62	1	-	-	-	74
3月	26	15	66	4	-	-	-	85
合計	259	82	518	31	-	-	-	631

2 相談件数及び内容

(1)新規相談受付件数:30件

(2)相談内容(重複有)

内容	件数
高齢者に関する相談	18
児童・子育て・教育	0
健康・医療・介護	5
障がい	2
仕事・消費生活	3
ゴミ問題	1
協働・コミュニティ	0
貧困・引きこもり	8
ボランティア活動	2
生きがい活動	0
その他	16

3 福祉学習会の開催

開催日	実施状況
11月20日(金) 11月28日(土)	<ul style="list-style-type: none"> ・内容:「認知症サポーター養成講座」 ・参加者:20日(金) 14名 28日(土) 11名 ・会場:由木東市民センター

4 広報・周知活動

地域住民への福祉活動の啓発や情報提供を目的に、ささえあい通信を発行した。

発行月	発行内容
8月 3月	地域福祉推進拠点由木と合同で発行 ・内容:地域福祉団体の活動紹介やイベントの報告。 地域福祉推進拠点由木、由木東の紹介。 ・発行部数:計6,500部 (由木東事務所管内町会自治会、管理組合、松が谷地域連絡協議会、鹿島連絡協議会へ配布依頼)

- ⑨ 地域福祉推進拠点台町
令和2年3月1日に台町市民センター1階に設置。

1 年間活動実績(令和2年3月1日より設置)

	開所 日数	目的別人数						
		相談	資料・情報収集	各種手続関係	講座・研修 参加	地域のサロン・ サークル活動等	授産製品	合計
4月	14	3	0	2	0	0	0	5
5月	0	0	0	0	0	0	0	0
6月	23	6	2	3	0	0	0	11
7月	24	13	11	1	0	0	0	25
8月	25	3	15	3	0	0	0	21
9月	22	10	15	5	0	0	0	30
10月	24	14	13	10	0	0	0	37
11月	22	11	9	21	0	0	0	41
12月	22	7	12	5	0	0	0	24
1月	21	3	21	6	0	0	0	30
2月	22	7	17	6	0	0	0	30
3月	23	16	16	13	0	0	0	45
合計	242	93	131	75	0	0	0	299

2 相談件数及び内容

(1)新規相談受付件数:72件

(2)相談内容(重複有)

内容	件数
高齢者に関する相談	28
児童・子育て・教育	6
健康・医療・介護	2
障がい	10
仕事・消費生活	1
ゴミ問題	3
協働・コミュニティ	0
貧困・引きこもり	3
ボランティア活動	20
生きがい活動	1
その他	8

3 福祉学習会の開催

開催日	参加状況
9月9日(水)	<ul style="list-style-type: none"> ・内容:「ほいっが食堂コロナ勉強会」 安全に食堂を再開するための、コロナ感染予防対策の勉強会 ・講師:八王子市医師会看護師 有馬みどり氏 ※ ほいっが食堂との共催事業

4 広報・周知活動

地域住民への福祉活動の啓発や情報提供を目的に、ささえあい通信を発行した。

発行月	発行内容
11月	<ul style="list-style-type: none"> ・内容:地域福祉推進拠点台町紹介(地域福祉推進拠点大和田との合併号) イベント実施報告、地域活動団体や人物紹介等 ・発行部数:約4,000部 (大和田・台町拠点エリア内 町会自治会連合会等へ配布依頼)
3月	<ul style="list-style-type: none"> ・内容:地域福祉推進拠点台町紹介 開設1周年報告、地域活動団体や人物、ボランティア活動紹介等 ・発行部数:約2,500部 (台町拠点エリア内 町会自治会連合会等へ配布依頼)

- ⑩ 地域福祉推進拠点恩方
令和2年4月1日に恩方事務所1階に設置。

1 年間活動実績(令和2年4月1日より設置)

	開所 日数	目的別人数						合計
		相談	資料・情報収集	各種手続関係	講座・研修 参加	地域のサロン・ サークル活動等	授産製品	
4月	15	2	25	3			30	
5月	0						0	
6月	26		18	4			22	
7月	25	2	14	2			18	
8月	25	4	10	6			20	
9月	24	6		4			10	
10月	27	10	18	11			39	
11月	23	10	9	25			44	
12月	24	3	16	7			26	
1月	23	3	11	5			19	
2月	22	1	8	1			10	
3月	26	4	9	7			20	
合計	260	45	138	75	-	-	258	

2 相談件数及び内容

(1)新規相談受付件数：41件

(2)相談内容(重複有)

内容	件数
高齢者に関する相談	19
児童・子育て・教育	0
健康・医療・介護	3
障がい	12
仕事・消費生活	3
ゴミ問題	4
協働・コミュニティ	4
貧困・引きこもり	8
ボランティア活動	3
生きがい活動	2
その他	9

3 広報・周知活動

(1)地域住民への福祉活動の啓発や情報提供を目的に、ささえあい通信を発行した。

発行月	発行内容
11月 3月	・内容：地域福祉推進拠点 恩方紹介、地域でのイベントの紹介、拠点活動の報告など ・発行部数：11月発行分：3,500部、3月発行分：500部 (11月発行分：元八王子事務所管内町会自治会、高齢者あんしん相談センター4箇所へ配布) (3月発行分：恩方町会自治会連合会、恩方市民センター、高齢者あんしん相談センター恩方へ配布)

(2)災害ボランティアセンターの役割についての研修会を実施。

開催日	開催場所	参加状況
12月6日(日)	夕焼けホール (おおりの家)	・恩方地区 災害研修会

種別：市補助事業

今年度経費： 66,804,507 円
前年度経費： 52,432,644 円

6. ボランティア活動に関する事業

(1) ボランティア相談・活動支援

① ボランティア相談

地域福祉の推進の一環として、ボランティア活動をしてみたい方やボランティア活動の支援を望む方からの相談を受け付け、ボランティア登録や活動紹介等のボランティアコーディネートを実施した。

期日	実施状況																																																																																							
年間	<p>・ボランティア相談業務</p> <p>ボランティア相談員6名によりボランティア活動に関する相談・登録及び、施設や地域のボランティア要請に対しコーディネートを実施した。</p> <p>相談員活動回数： 延べ 101 回 相談員活動費合計： 303,000 円</p> <p>ボランティア要請に対する対応状況 (単位:件)</p> <table border="1"> <thead> <tr> <th rowspan="2"></th> <th colspan="2">令和2年度</th> <th colspan="2">令和元年度</th> </tr> <tr> <th>受付件数</th> <th>対応件数</th> <th>受付件数</th> <th>対応件数</th> </tr> </thead> <tbody> <tr> <td>ボランティアセンター</td> <td>107</td> <td>53</td> <td>245</td> <td>198</td> </tr> <tr> <td>南大沢分室</td> <td>85</td> <td>65</td> <td>332</td> <td>316</td> </tr> <tr> <td>石川拠点</td> <td>10</td> <td>8</td> <td>39</td> <td>36</td> </tr> <tr> <td>川口拠点</td> <td>2</td> <td>2</td> <td>43</td> <td>33</td> </tr> <tr> <td>浅川拠点</td> <td>26</td> <td>15</td> <td>16</td> <td>13</td> </tr> <tr> <td>大和田拠点</td> <td>13</td> <td>7</td> <td>12</td> <td>7</td> </tr> <tr> <td>由井拠点</td> <td>3</td> <td>1</td> <td>14</td> <td>12</td> </tr> <tr> <td>由木拠点</td> <td>7</td> <td>1</td> <td>0</td> <td>0</td> </tr> <tr> <td>由木東拠点</td> <td>1</td> <td>1</td> <td>1</td> <td>1</td> </tr> <tr> <td>台町拠点</td> <td>17</td> <td>9</td> <td>0</td> <td>0</td> </tr> <tr> <td>恩方拠点</td> <td>0</td> <td>0</td> <td></td> <td></td> </tr> <tr> <td>合計</td> <td>271</td> <td>162</td> <td>702</td> <td>616</td> </tr> </tbody> </table> <p>ボランティア登録者数(年度末現在)</p> <table border="1"> <thead> <tr> <th colspan="2">登録区分</th> <th>令和2年度</th> <th>令和元年度</th> </tr> </thead> <tbody> <tr> <td rowspan="2">個人登録</td> <td>登録者数</td> <td>286</td> <td>437</td> </tr> <tr> <td>団体数※</td> <td>117</td> <td>307</td> </tr> <tr> <td rowspan="2">団体登録</td> <td>登録者数</td> <td>2,276</td> <td>4,563</td> </tr> <tr> <td>総登録者数</td> <td>2,562</td> <td>5,000</td> </tr> </tbody> </table> <p>*令和2年度以降団体・登録者数に高齢者サロン活動ボランティアは除く。</p> <p>・相談員定例会 ボランティア相談員のコーディネート技術の向上や情報共有を目的とし、事例検討や意見交換を行った。 開催回数：毎月1回 計8回 *緊急事態宣言により4月、5月、1月、2月は中止した。</p> <p>・ボランティア入門講座 新たにボランティア活動を始めたい人へ向けてボランティア入門講座を行った。 ボランティアについての基礎知識、ボランティア相談員との懇談会、活動先紹介を行った。 開催日：11月25日 参加者：9名(ボランティア希望者 4名 ボランティア相談員5名)</p> <p>・ゴミ拾いボランティア ボランティア活動を行うきっかけを作ることを目的にボランティアセンター周辺でゴミ拾いボランティアを行った。 開催日・参加者数：11月25日・4名、1月28日・2名</p>		令和2年度		令和元年度		受付件数	対応件数	受付件数	対応件数	ボランティアセンター	107	53	245	198	南大沢分室	85	65	332	316	石川拠点	10	8	39	36	川口拠点	2	2	43	33	浅川拠点	26	15	16	13	大和田拠点	13	7	12	7	由井拠点	3	1	14	12	由木拠点	7	1	0	0	由木東拠点	1	1	1	1	台町拠点	17	9	0	0	恩方拠点	0	0			合計	271	162	702	616	登録区分		令和2年度	令和元年度	個人登録	登録者数	286	437	団体数※	117	307	団体登録	登録者数	2,276	4,563	総登録者数	2,562	5,000
			令和2年度		令和元年度																																																																																			
		受付件数	対応件数	受付件数	対応件数																																																																																			
	ボランティアセンター	107	53	245	198																																																																																			
	南大沢分室	85	65	332	316																																																																																			
	石川拠点	10	8	39	36																																																																																			
	川口拠点	2	2	43	33																																																																																			
	浅川拠点	26	15	16	13																																																																																			
	大和田拠点	13	7	12	7																																																																																			
	由井拠点	3	1	14	12																																																																																			
由木拠点	7	1	0	0																																																																																				
由木東拠点	1	1	1	1																																																																																				
台町拠点	17	9	0	0																																																																																				
恩方拠点	0	0																																																																																						
合計	271	162	702	616																																																																																				
登録区分		令和2年度	令和元年度																																																																																					
個人登録	登録者数	286	437																																																																																					
	団体数※	117	307																																																																																					
団体登録	登録者数	2,276	4,563																																																																																					
	総登録者数	2,562	5,000																																																																																					
	種別： 市補助事業																																																																																							
	今年度経費： 3,456,069 円 前年度経費： 4,602,479 円																																																																																							

② ボランティア活動支援

ボランティア登録団体の活動促進を図ることを目的に、事務経費の助成を行った。

期日	実施状況
年間	<p>・ボランティア団体等への助成</p> <p><ボランティア登録団体助成金></p> <p>助成団体数： 86団体 助成総額： 1,014,624円</p>

種別： 市補助事業

今年度経費： 1,014,624 円
前年度経費： 1,176,875 円

③ 登録ボランティア等連絡会の開催

個人登録ボランティア及び高齢者ボランティアポイント制度ボランティアを新たに日常生活(高齢者あんしん相談センター)圏域ごとに再編成し、その圏域での連絡会を開催する事業だが、新型コロナウイルス感染拡大防止のため、中止した。

種別: 市委託事業
 今年度経費: 0 円
 前年度経費: 86,400 円

④ 超高齢社会に生きるボランティア講座

昭和55年度より公益財団法人毎日新聞東京社会事業団との共催により実施している。地域福祉の大切さ、ボランティアと地域の関わりについて学ぶ、「高齢化社会に生きるボランティア講座」を開催。本年度も、平均寿命の伸長がもたらす社会変容に即した住民主体による地域福祉推進の一環として、市民の皆さんのボランティア活動や地域活動への参画・参加を促進するため、ボランティア講座を開催する。

期日	実施状況
・開催日 3月8日(月) ・場所 オンライン(Zoom)開催	・第一部 基調講演「地域づくりのいろはを学ぶ～ともに生きる豊かな地域社会～」 講師:東京都立大学 人文社会学部 人間社会学科 准教授 室田信一 ・第二部 パネルディスカッション「興味関心から始まる地域づくり～地域活動の現状とそのチカラ～」 講師とコミュニティソーシャルワーカー(CSW)、生活支援コーディネーター 参加者:70名 ※新型コロナウイルス感染拡大防止のため、オンラインで実施した。

種別: 自主事業
 今年度経費: 33,362 円

⑤ ボランティア保険申込受付

ボランティア活動に必要なボランティア保険の加入申込受付を行った。

期日	実施状況												
年間	・加入者数(年度末現在) (単位:人) <table border="1"> <tr> <td></td> <td>令和2年度</td> <td>令和元年度</td> </tr> <tr> <td>加入者数</td> <td>4,000</td> <td>6,408</td> </tr> </table> ・申込金額 (単位:円) <table border="1"> <tr> <td></td> <td>令和2年度</td> <td>令和元年度</td> </tr> <tr> <td>申込み金額</td> <td>1,506,950</td> <td>2,405,800</td> </tr> </table>		令和2年度	令和元年度	加入者数	4,000	6,408		令和2年度	令和元年度	申込み金額	1,506,950	2,405,800
	令和2年度	令和元年度											
加入者数	4,000	6,408											
	令和2年度	令和元年度											
申込み金額	1,506,950	2,405,800											

種別: 東京都社会福祉協議会委託事業
 今年度手数料収入: 159,328 円
 前年度手数料収入: 144,257 円

(2) ボランティア活動普及・登録推進

① 市民センターまつり等への参加

市民に対して、ボランティアの参加・登録をよびかけ、事業の推進を図ることを目的に、市民センターまつり等に参加する。

期日	実施状況
3月13日(土) オンライン(Zoom)開催	○お父さんお帰りのパーティー 新型コロナウイルス感染症の影響により、オンライン参加した。

② ボランティアセンター広報誌の発行

登録ボランティアやサロン団体、福祉施設、市民等に対し、ボランティア活動の情報提供や啓発を目的に、ボランティアセンターだよりを発行した。またボランティアポイント制度登録者にも広報誌を送付した。

期日	実施状況
年間	・発行部数: 5,200部/回 ・発行回数: 5回発行 令和2年5月号・7月9月合併号・11月号 令和3年1月号・3月号発行 ・主な内容: ボランティア活動全般に関する情報提供 ボランティア募集情報 など

種別: 市補助事業
 今年度経費: 1,814,698 円
 前年度経費: 1,690,591 円

③ LINE@の活用

能動的な情報発信ツールとしてLINE@を活用した。

期日	実施状況
年間	・登録者数:235名(令和3年3月31日現在) ・配信回数:1回(週1回~2週に1回程度、定期的に配信)

④ ボランティア講座の開催

傾聴ボランティア講座 ・新型コロナウイルス感染拡大防止のため、中止した。
 種別: 市補助事業
 今年度経費: 49,677 円
 前年度経費: 384,881 円

オンラインツール使い方講座(初心者向け)
 今後の新しい生活様式に取り入れていけるボランティア活動のため、オンラインツール(LINEとZOOM)の基本的な使い方を学べる講座を開催した。

開催日・場所	実施状況
・開催日 ① 12月 7日(月) ② 1月 13日(水) ・場所 ボランティアセンター	・Zoomの使い方講座(初心者向け) ①受講者:6名 ②受講者:5名(緊急事態宣言の為1名辞退)

種別: 市補助事業
 今年度経費: 49,677 円
 前年度経費: 0 円

夏休み特別講座 ・新型コロナウイルス感染拡大防止のため、中止した。
 種別: 市補助事業
 今年度経費: 0 円
 前年度経費: 26,101 円

夏休み体験ボランティア活動

中学生から概ね30歳までの青年を対象に、高齢者施設・障がい児(者)施設・保育園等の協力のもと、施設内でのボランティア体験を通じて、福祉への関心を喚起することを目的に実施する。

・新型コロナウイルス感染拡大防止のため、中止した。
 種別: 市補助事業
 今年度経費: 0 円
 前年度経費: 187,783 円

精神保健福祉講座

八王子市には多くの精神科病院があり、多くの精神障がい者が地域で生活していることから、その方たちの生活を地域で支えるためのボランティアを養成することを目的に講座を実施した。

開催日・場所	実施状況																								
基礎編 ・開催日 1月 27日(水) ↓ 2月 26日(金) ・場所 ボランティアセンター	申込者:9名 修了者:9名 <table border="1"> <thead> <tr> <th></th> <th>講義内容</th> <th>講師等</th> </tr> </thead> <tbody> <tr> <td rowspan="2">1回目 1月27日</td> <td>・オリエンテーション ・ボランティアセンター紹介</td> <td>八王子市ボランティアセンター</td> </tr> <tr> <td>精神疾患についての基礎知識</td> <td>駒木野病院</td> </tr> <tr> <td rowspan="3">2回目 2月17日</td> <td>八王子市の行政支援について</td> <td>八王子市障害者福祉課</td> </tr> <tr> <td>精神障害者に対する保健所の役割</td> <td>八王子市保健所</td> </tr> <tr> <td>精神障害者への傾聴</td> <td>八王子市保健所</td> </tr> <tr> <td rowspan="4">3回目 2月26日</td> <td>ボランティア団体の紹介</td> <td>いっぽの会、こもれびの会</td> </tr> <tr> <td>個人ボランティアの紹介</td> <td>八王子市ボランティアセンター</td> </tr> <tr> <td>ういずサービス説明</td> <td>ういずサービス</td> </tr> <tr> <td>修了式</td> <td>八王子市ボランティアセンター</td> </tr> </tbody> </table>		講義内容	講師等	1回目 1月27日	・オリエンテーション ・ボランティアセンター紹介	八王子市ボランティアセンター	精神疾患についての基礎知識	駒木野病院	2回目 2月17日	八王子市の行政支援について	八王子市障害者福祉課	精神障害者に対する保健所の役割	八王子市保健所	精神障害者への傾聴	八王子市保健所	3回目 2月26日	ボランティア団体の紹介	いっぽの会、こもれびの会	個人ボランティアの紹介	八王子市ボランティアセンター	ういずサービス説明	ういずサービス	修了式	八王子市ボランティアセンター
	講義内容	講師等																							
1回目 1月27日	・オリエンテーション ・ボランティアセンター紹介	八王子市ボランティアセンター																							
	精神疾患についての基礎知識	駒木野病院																							
2回目 2月17日	八王子市の行政支援について	八王子市障害者福祉課																							
	精神障害者に対する保健所の役割	八王子市保健所																							
	精神障害者への傾聴	八王子市保健所																							
3回目 2月26日	ボランティア団体の紹介	いっぽの会、こもれびの会																							
	個人ボランティアの紹介	八王子市ボランティアセンター																							
	ういずサービス説明	ういずサービス																							
	修了式	八王子市ボランティアセンター																							
スキルアップ編	新型コロナウイルス感染拡大防止のため、中止した。																								

種別: 市補助事業
 今年度経費: 39,992 円
 前年度経費: 149,726 円

(3) 災害ボランティアセンター事業

① 災害ボランティア活動推進委員会

本会の災害ボランティアに関する事業を総合的かつ計画的に推進するため、事務局内に横断的な委員会を設置し、必要に応じて協議を実施した。

期日	実施状況
年間	・第1回 10月14日(水)・第2回 11月20日(金)・第3回 12月18日(金) ・第4回 1月20日(水)・第5回 2月10日(水)・第6回 3月12日(金) ○主な協議内容 ・令和元年度災害ボランティアセンター立上運営振り返り・災害ボランティアセンターマニュアル改訂・職員参集計画・協定締結団体との連携・来年度事業計画など

種別：自主事業

② 災害ボランティアリーダー養成事業

八王子から全国各地の被災地に向かう、また、八王子が被災した時、地域で助け合う仕組みの一つとして災害ボランティアリーダーを養成し、地域の防災力を高めることを目的とする。

- 1 災害ボランティアリーダー養成講座 新型コロナウイルス感染拡大防止のため、実施せず。

種別：市補助事業

- 2 災害ボランティアリーダー養成活動支援金の募集

・令和2年度は募集対象災害なし

種別：自主事業

- 3 災害ボランティアリーダー養成活動助成金

被災地で活動するボランティアを支援することを目的とする。

・令和2年度は助成対象災害なし

種別：自主事業

③ 関係機関・団体との連携

大規模災害が発生した時に、相互支援や役割分担に関する協定書を関係機関・団体と締結し、有事に備えるとともに、関係維持のため、平時での連携・協働活動を実施した。

- 1 八王子市との連携(平成18年(2006年)9月1日締結)

期日	実施状況
年間	日常業務として、連携・協働活動を実施 10月18日(日) 八王子市総合防災訓練 ・新型コロナウイルス感染拡大防止のため規模縮小、令和2年度は参加しなかった。

種別：自主事業

- 2 東京都社会福祉協議会との連携(平成20年(2008年)4月1日締結)

期日	実施状況
年間	日常業務として、連携・協働活動を実施 ・講師派遣 7月16日(木) 令和元年台風15号・19号東京都災害ボランティアセンター報告会 12月9日(水) 都内区市町村社協職員基礎研修

種別：自主事業

- 3 福島県相馬市社会福祉協議会との連携(平成28年(2016年)7月25日締結)

期日	実施状況
年間	・新型コロナウイルス感染拡大防止のため、令和2年度は実施しなかった。

種別：自主事業

- 4 八王子青年会議所との連携(令和元年(2019年)11月3日締結)

災害協定を締結した八王子青年会議所と相互交流事業を実施した。

期日	実施状況
6月25日(木)	第1回相互交流事業 ・新型コロナウイルス感染拡大防止のため、中止した。
11月27日(金)	第2回相互交流事業(オンライン(ZOOM)開催) ・災害ボランティアセンターの振り返りとこれから～withコロナを見据えて～ 青年会議所出席者 26名 社協職員出席者 26名

種別：自主事業

5 有限会社村田石油(大楽寺町)との連携(令和2年(2020年)8月5日締結)

災害時における燃料の優先給油に関する協定を締結

期日	実施状況
6月4日(木)	歳末たすけあい募金受領
2月10日(水)	衛生用品の寄付を受領し、多摩地域の児童養護施設等に配布 種別: 自主事業

6 南多摩ブロック社会福祉協議会との連携(令和2年(2020年)10月1日締結)

期日	実施状況
年 間	日常業務として、連携・協働活動を実施 ・講師派遣 10月21日(水) 南多摩ブロック職員の会 局長会補助研修 10月31日(土) 多摩市社会福祉協議会 災害ボランティアセンター運営ボランティア養成講座 種別: 自主事業

7 セガサミーホールディングス株式会社(セガサミー野球部)との連携(令和3年(2021年)3月29日締結)

期日	実施状況
7月1日(水)	マスクなどの寄付を受領し、無料塾や子ども食堂運営団体に配布
12月(8日間)	ボランティア活動実施 台風被害施設復旧・福祉施設整備等ボランティア活動のコーディネートを実施 (恩方・川口・加住地区等にて延べ186名参加) 種別: 自主事業

④ 災害ボランティア活動写真展

台風第19号による被災状況や災害ボランティア活動を知っていただき、防災・減災、共助の大切さを伝える写真展示を行った。
※浅川事務所内で常設展示

⑤ 災害ボランティア資機材配備・管理

大規模災害が発生した際、円滑な災害ボランティア活動が展開できるように、分散配備した。

期日	実施状況
年 間	・配備先 ①浅川事務所敷地内倉庫(令和2年1月設置) ②恩方事務所内防災倉庫・恩方中学校(令和2年9月設置) ③VC他

今年度経費: 180,085 円

7. 生活福祉資金貸付に関する事業

(1) 福祉資金

低所得世帯や障がい者、高齢者世帯に対し、生活の安定と経済的自立を図ることを目的に、用途に応じて資金の貸付を行った。

期日	実施状況					
年間	初回相談件数					
		令和2年度	令和元年度			
	件数	528	711			
	相談件数					
		令和2年度	令和元年度			
	件数	1,764	2,385			
		令和2年度		令和元年度		
	資金種類	件数	貸付額	件数	貸付額	
	福祉資金	技能習得費	0	0	0	0
		生業費	0	0	0	0
		出産・葬祭費	0	0	0	0
		転宅費	0	0	1	64,000
		就職支度費	0	0	0	0
		住宅改修費	0	0	0	0
		福祉用具費	1	440,000	0	0
障害者用自動車購入費		2	3,200,000	0	0	
療養費		0	0	0	0	
介護等費		0	0	0	0	
災害援護費		0	0	0	0	
中国残留邦人等国民年金追納費	0	0	0	0		
その他	1	82,000	1	71,000		
教育支援資金	教育支援費(新規)	27	20,223,000	55	34,341,500	
	就学支度費(新規)	17	3,388,000	36	6,568,000	
	合計	48	27,333,000	93	41,044,500	
教育支援資金	(前期・継続)	85	48,220,000	134	71,964,000	
	(後期・継続)	74	20,802,000	126	33,939,200	

(2) 緊急小口資金

緊急かつ一時的に生計の維持が困難となった低所得世帯に対し、世帯の生活の安定と経済的自立を図ることを目的に、用途に応じて資金の貸付を行う事業であるが、今年度実績なし。(貸付上限額:10万円)

期日	実施状況			
年間	令和2年度		令和元年度	
	件数	貸付額	件数	貸付額
	0	0	0	0

期日	実施状況				
年間	貸付事由	令和2年度		令和元年度	
		件数	貸付額	件数	貸付額
	医療費または介護費の支払い	0	0	0	0
	給与等の盗難、紛失	0	0	0	0
	火災等被災	0	0	0	0
	これらと同等のやむを得ない事由	0	0	0	0
	合計	0	0	0	0

(3) 総合支援資金

失業により生計の維持が困難となった世帯に対し、世帯の生活の安定と経済的自立を図ることを目的に、生活費等の貸付を行う事業であるが、今年度実績なし。

期日	実施状況			
年 間	令和2年度		令和元年度	
	件数	貸付額	件数	貸付額
	0	0	0	0

期日	実施状況				
年 間	貸付内容	令和2年度		令和元年度	
		件数	貸付額	件数	貸付額
	生活支援費	0	0	0	0
	一時生活再建費	0	0	0	0
	住宅入居費	0	0	0	0
計	0	0	0	0	

(4) 不動産担保型生活資金

一定の居住用不動産を有し、将来にわたりその住居に住み続けることを希望する高齢者世帯に対し、当該不動産を担保として生活費の貸付を行った。

期日	実施状況			
年 間	令和2年度		令和元年度	
	件数	貸付額	件数	貸付額
	2	2,467,000	1	960,000

※()内は当年度終了件数

(5) 要保護世帯向け不動産担保型生活資金

一定の居住用不動産を所有する要保護状態の高齢者世帯に対し、当該不動産を担保として生活費の貸付を行った。

期日	実施状況			
年 間	令和2年度		令和元年度	
	件数	貸付額	件数	貸付額
	3	2,114,474	2	1,618,131

※()内は当該年度終了件数

(6) 臨時特例つなぎ資金

住居がない離職者が公的給付・貸付を受けるまで生活費の貸付を行う事業であるが、今年度実績なし。

期日	実施状況			
年 間	令和2年度		令和元年度	
	件数	貸付額	件数	貸付額
	0	0	0	0

種別： 東社協委託事業

今年度経費：

17,415,000 円

前年度経費：

17,788,350 円

(7) 新型コロナウイルス感染症にかかる生活福祉資金特例貸付

令和2年3月25日より貸付開始。
 新型コロナウイルス感染症の影響により就労収入が減収し、当座の生活費を必要とする世帯に対して資金の貸付を行った。

期日	実施状況		
年間	相談件数		
		令和2年度	令和元年度
	件数	16,779	325 *令和元年度は3/11~相談開始

緊急小口資金特例貸付

休業等により収入の減少があり、緊急かつ一時的な生活維持のための生活費を必要とする世帯(貸付上限額:20万円)

期日	実施状況			
年間	令和2年度		令和元年度	
	申請件数	申請額	件数	申請額
	5,109	997,700,000	27	5,200,000

総合支援資金特例貸付

収入の減少や失業等により生計維持が困難となり、生活再建までの生活費を必要とする世帯
 (貸付上限額:単身月15万円 複数月20万円 / 貸付期間3か月以内)

期日	実施状況				
年間	貸付内容	令和2年度		令和元年度	
		申請件数	申請額	件数	申請額
	総合支援資金	3,788	1,958,710,000	0	0
	総合支援資金(延長)	2,318	1,204,680,000		
	総合支援資金(再貸付)	1,709	867,490,000		
計	7,815	4,030,880,000	0	0	

種別: 東社協委託事業

今年度経費: 38,220,000 円

(8) 受験生チャレンジ支援貸付事業

学習塾などの費用や高校・大学などの受験費用について貸付を行うことにより、一定所得以下の世帯の子どもたちの教育機会の確保を実施した。

期日	実施状況				
年間	相談・貸付状況				
	種別	相談件数	申請件数	貸付決定件数	貸付決定額
	学習塾受講貸付(中3)	971	151	151	29,206,600
	学習塾受講貸付(高3)	437	49	49	8,891,600
	高校受験料貸付	1,008	142	142	3,131,500
	大学受験料貸付	537	74	74	4,459,100
	合計	2,953	416	416	45,688,800

受験生チャレンジ支援貸付事業利用者のうち、対象となる生徒が高校・大学に入学した場合等に償還免除の対象となるため、償還免除の手続きを実施した。

(償還免除の事務手続きについては、翌年度に実施のため対象は令和元年度の申請分)

期日	実施状況				
年間	相談・免除状況				
	種別	相談件数	申請件数	免除決定件数	免除決定額
	学習塾受講貸付(中3)	268	153	153	29,360,727
	学習塾受講貸付(高3)	107	63	63	10,949,756
	高校受験料貸付	244	136	136	2,583,350
	大学受験料貸付	138	82	82	5,234,000
合計	757	434	434	48,127,833	

種別: 市委託事業

今年度経費: 11,500,000 円

前年度経費: 12,500,000 円

(9) 住居確保給付金

離職者であって就労能力及び就労意欲のある者のうち、住宅を失っている者又は失うおそれのある者を対象として、原則3ヶ月間(最長9ヶ月間)、賃貸住宅等の家賃として住居確保給付金の支給を実施した。

令和2年4月7日付厚労省通知により、法施行規則の一部改正があり支給対象及び支給要件が変更。

市との協議の結果、改正後の業務については市が実施することとなり、令和2年7月31日をもって委託契約を解除することとなった。

期日	実施状況						
4月~7月	相談・申請受付状況						
	新規相談件数				申請受付件数		
	単身世帯	複数世帯	不明	合計	単身世帯	複数世帯	合計
	58	34	4	96	9	2	11
4月~7月	定期面談件数						
	単身世帯	複数世帯	合計				
	19	6	25				
* 4月21日以降は8階特設ブースにて職員1名が申請受付時の相談対応を行った。							

種別：市委託事業

今年度経費： 4,300,000 円

前年度経費： 11,900,000 円

8. ひとり親家庭高等職業訓練促進資金貸付事業

(1) ひとり親家庭高等職業訓練促進資金貸付事業

「高等職業訓練給付金」を受給するひとり親家庭の世帯に対して「ひとり親家庭高等職業訓練促進資金」貸付の借入申し込み手続き事務をおこなった。

期日	実施状況		
年 間	種別	受付件数	
	入学準備金	7	
	就学準備金	3	
	合計	10	
			収入:50,000円

種別：東社協委託事業

今年度経費： 4,000 円

前年度経費： 4,300 円

9. 福祉サービス総合支援に関する事業

(1) 福祉サービス総合支援事業

利用者サポート

福祉サービスの利用に際しての苦情対応、判断能力が不十分な人の権利擁護相談、福祉サービス利用に関する相談等を受けた。

期日	実施状況		
年 間	・一般相談(初回相談)本人、家族、関係機関からの相談を受けた。		
	初回相談内容 (単位:件)		
	内容	令和2年度	令和元年度
	権利擁護・権利侵害に関すること	63	70
	苦情相談	7	9
	その他	7	3
	合計	77	82
・啓発普及活動 *社協だより・ホームページに事業紹介の掲載			

(2) 地域福祉権利擁護事業

判断能力が不十分なため、権利侵害を受けやすい認知症高齢者、知的障がい者、精神障がい者等の日常生活に不安のある方が、安心して自立した地域生活が送れるよう福祉サービスの利用援助等を実施した。

期日	実施状況						
年 間	・初回相談件数 (単位:件)						
		認知症高齢者	知的障がい者	精神障がい者	その他	合計	
		令和2年度	50	5	28	5	88
		令和元年度	68	7	28	1	104
	・援助件数(専門員) (単位:件)						
		認知症高齢者	知的障がい者	精神障がい者	その他	合計	
		令和2年度	1,886	360	2,301	158	4,705
		令和元年度	1,973	376	1,812	108	4,269
	・援助件数(生活支援員) (単位:件)						
		認知症高齢者	知的障がい者	精神障がい者	その他	合計	
		令和2年度	901	273	1,294	69	2,537
		令和元年度	938	280	1,197	79	2,494
	・新規契約件数 (単位:件)						
		認知症高齢者	知的障がい者	精神障がい者	その他	合計	
		令和2年度	14	1	8	2	25
		令和元年度	18	0	9	1	28
	・契約解除件数 (単位:件)						
		認知症高齢者	知的障がい者	精神障がい者	その他	合計	
		令和2年度	19	3	7	0	29
		令和元年度	16	4	4	0	24
	・契約件数(3月末現在) (単位:件)						
		認知症高齢者	知的障がい者	精神障がい者	その他	合計	
		令和2年度	65	11	65	8	149
		令和元年度	70	13	64	6	153
	・生活支援員数(3月末現在) 65名						
	・生活支援員の資質向上を目的に研修会を例年行っていたが、新型コロナウイルス感染拡大防止のため、中止した。						
	・新任生活支援員研修会						
新任生活支援員募集説明会		1月26日(火)・28日(月)	参加人数	15名			
		動画視聴	参加人数	9名	計 24名		
面接		3月10日(水)	11名				
	開催日	学習内容		講師	参加者		
第1回	2月18日(木)	①障害の理解と対象者の理解(認知症) ②障害の理解と対象者の理解(精神)		①八王子市福祉部 高齢者福祉課 職員 ②精神科医師 大森 徹郎氏	10名		
第2回	2月19日(金)	①障害の理解と対象者の理解(知的)		①社会福祉法人武蔵野会 リンクス 柗田 相澤 満氏	11名		
第3回	2月24日(水)	①在宅生活を支える高齢者福祉 ②介護保険制度のしくみ ③八王子市の障害者福祉サービス ④生活保護のしくみ ⑤悪徳商法への対処方法 消費者生活センターの紹介		①～④八王子市福祉部 各担当職員 ⑤市民部 消費者生活センター 職員	11名		

(3) 財産保全・管理サービス

要支援、要介護の状態にある高齢者の方、身体障がい者等で在宅で生活している方が安心して自立した地域生活を送れるよう福祉サービスの利用援助等を実施した。

期日	実施状況				
年 間	サービス内容、利用料金については、地域福祉権利擁護事業と同様				
	・初回相談件数 (単位:件)				
		高齢者	身体障がい者	その他	合計
	令和2年度	8	3	0	11
	令和元年度	7	4	0	11
	・援助件数(専門員) (単位:件)				
		高齢者	身体障がい者	その他	合計
	令和2年度	732	192	0	924
	令和元年度	701	164	0	865
	・援助件数(生活支援員) (単位:件)				
		高齢者	身体障がい者	その他	合計
	令和2年度	1087	293	0	1380
	令和元年度	344	109	0	453
	・新規契約件数 (単位:件)				
		高齢者	身体障がい者	その他	合計
	令和2年度	6	0	0	6
	令和元年度	3	1	0	4
	・契約解除件数 (単位:件)				
	高齢者	身体障がい者	その他	合計	
令和2年度	9	0	0	9	
令和元年度	4	1	0	5	
・契約件数(3月末現在) (単位:件)					
	高齢者	身体障がい者	その他	合計	
令和2年度	33	11	0	44	
令和元年度	36	11	0	47	

(4) 苦情対応等専門相談

福祉サービスの利用に際しての苦情および判断能力の不十分な人の権利擁護相談に対する弁護士による専門相談を実施。

・令和2年度は相談実績なし。

種別： 東社協・市委託事業

今年度経費：	39,144,795 円
内訳： 受託	36,151,432 円
自主	2,993,363 円
前年度経費：	40,750,859 円

10. 成年後見制度推進に関する事業

(1) 成年後見活用あんしん生活創造事業

認知症高齢者、知的障がい者、精神障がい者等が判断能力の低下により、財産管理や日常生活を営むことが困難となった場合に安心して生活を継続できるよう、成年後見制度の積極的な活用を図ることを目的に実施した。

期日	実施状況																																											
年 間	<p>1. 成年後見制度の利用相談</p> <p>(1) 一般相談</p> <p>① 初回相談 本人、家族、関係機関からの相談を受けた。</p> <p style="text-align: right;">(単位:件)</p> <table border="1"> <thead> <tr> <th></th> <th>高齢</th> <th>知的</th> <th>精神</th> <th>その他</th> <th>合計</th> </tr> </thead> <tbody> <tr> <td>令和2年度</td> <td>228</td> <td>27</td> <td>28</td> <td>22</td> <td>305</td> </tr> <tr> <td>令和元年度</td> <td>209</td> <td>10</td> <td>36</td> <td>24</td> <td>279</td> </tr> </tbody> </table> <p>② 継続相談・支援 本人・家族・関係機関(後見人も含めて)との相談、申立支援、連絡調整を行った。</p> <p style="text-align: right;">(単位:件)</p> <table border="1"> <thead> <tr> <th></th> <th>高齢</th> <th>知的</th> <th>精神</th> <th>その他</th> <th>合計</th> </tr> </thead> <tbody> <tr> <td>令和2年度</td> <td>846</td> <td>85</td> <td>192</td> <td>32</td> <td>1155</td> </tr> <tr> <td>令和元年度</td> <td>623</td> <td>117</td> <td>118</td> <td>30</td> <td>888</td> </tr> </tbody> </table>		高齢	知的	精神	その他	合計	令和2年度	228	27	28	22	305	令和元年度	209	10	36	24	279		高齢	知的	精神	その他	合計	令和2年度	846	85	192	32	1155	令和元年度	623	117	118	30	888							
		高齢	知的	精神	その他	合計																																						
	令和2年度	228	27	28	22	305																																						
	令和元年度	209	10	36	24	279																																						
		高齢	知的	精神	その他	合計																																						
	令和2年度	846	85	192	32	1155																																						
	令和元年度	623	117	118	30	888																																						
		<p>(2) 専門相談</p> <p>弁護士・・・第2火曜日 午後2時～4時 司法書士・・・第3火曜日 午後2時～4時 相談場所・・・市役所 1階 権利擁護相談室</p> <p style="text-align: right;">(単位:件)</p> <table border="1"> <thead> <tr> <th rowspan="2"></th> <th colspan="3">令和2年度</th> <th colspan="3">令和元年度</th> </tr> <tr> <th>弁護士</th> <th>司法書士</th> <th>合計</th> <th>弁護士</th> <th>司法書士</th> <th>合計</th> </tr> </thead> <tbody> <tr> <td>相談件数</td> <td>14</td> <td>9</td> <td>23</td> <td>21</td> <td>13</td> <td>34</td> </tr> </tbody> </table>		令和2年度			令和元年度			弁護士	司法書士	合計	弁護士	司法書士	合計	相談件数	14	9	23	21	13	34																						
		令和2年度			令和元年度																																							
		弁護士	司法書士	合計	弁護士	司法書士	合計																																					
	相談件数	14	9	23	21	13	34																																					
		<p>(3) 啓発普及活動</p> <p>① 広報活動</p> <p>＊社協だより・ホームページに事業紹介の掲載 ＊パンフレット「成年後見制度を活用しよう」配布</p> <p>② 成年後見制度講演会</p> <table border="1"> <thead> <tr> <th></th> <th>内容</th> <th>日時</th> <th>場所</th> <th>参加者</th> <th>講師</th> </tr> </thead> <tbody> <tr> <td>第1回</td> <td>身近なできごとを通して学ぶ 成年後見制度</td> <td>2月26日(金) 午後2時～4時</td> <td>クリエイトホール 視聴覚室</td> <td>9名</td> <td>上條 弘次 弁護士 (東京弁護士会所属)</td> </tr> </tbody> </table> <p>③ 成年後見制度学習会</p> <p>今年度の学習会は新型コロナウイルス感染防止対策として、定員を従来の半数で開催するため、同様の内容で2回行った。</p> <table border="1"> <thead> <tr> <th></th> <th>内容</th> <th>日時</th> <th>場所</th> <th>参加者</th> <th>講師</th> </tr> </thead> <tbody> <tr> <td>第1回</td> <td>成年後見制度を活用してみよう</td> <td>11月5日(木) 午後2時～4時</td> <td>クリエイトホール 第2学習室</td> <td>12名</td> <td>村野 涼太 司法書士</td> </tr> <tr> <td>第2回</td> <td>成年後見制度を活用してみよう</td> <td>11月24日(火) 午後2時～4時</td> <td>クリエイトホール 第2学習室</td> <td>4名</td> <td>村野 涼太 司法書士</td> </tr> <tr> <td>第3回</td> <td>私らしいこれからを考える</td> <td>2月8日(月) 午後2時～4時</td> <td>クリエイトホール 第2学習室</td> <td>8名</td> <td>三嶋 隆義 司法書士</td> </tr> <tr> <td>第4回</td> <td>私らしいこれからを考える</td> <td>2月19日(金)午 後2時～4時</td> <td>クリエイトホール 第2学習室</td> <td>5名</td> <td>三嶋 隆義 司法書士</td> </tr> </tbody> </table> <p>④ 出前講座 新型コロナウイルス感染拡大防止のため、中止した。</p>		内容	日時	場所	参加者	講師	第1回	身近なできごとを通して学ぶ 成年後見制度	2月26日(金) 午後2時～4時	クリエイトホール 視聴覚室	9名	上條 弘次 弁護士 (東京弁護士会所属)		内容	日時	場所	参加者	講師	第1回	成年後見制度を活用してみよう	11月5日(木) 午後2時～4時	クリエイトホール 第2学習室	12名	村野 涼太 司法書士	第2回	成年後見制度を活用してみよう	11月24日(火) 午後2時～4時	クリエイトホール 第2学習室	4名	村野 涼太 司法書士	第3回	私らしいこれからを考える	2月8日(月) 午後2時～4時	クリエイトホール 第2学習室	8名	三嶋 隆義 司法書士	第4回	私らしいこれからを考える	2月19日(金)午 後2時～4時	クリエイトホール 第2学習室	5名	三嶋 隆義 司法書士
		内容	日時	場所	参加者	講師																																						
	第1回	身近なできごとを通して学ぶ 成年後見制度	2月26日(金) 午後2時～4時	クリエイトホール 視聴覚室	9名	上條 弘次 弁護士 (東京弁護士会所属)																																						
		内容	日時	場所	参加者	講師																																						
第1回	成年後見制度を活用してみよう	11月5日(木) 午後2時～4時	クリエイトホール 第2学習室	12名	村野 涼太 司法書士																																							
第2回	成年後見制度を活用してみよう	11月24日(火) 午後2時～4時	クリエイトホール 第2学習室	4名	村野 涼太 司法書士																																							
第3回	私らしいこれからを考える	2月8日(月) 午後2時～4時	クリエイトホール 第2学習室	8名	三嶋 隆義 司法書士																																							
第4回	私らしいこれからを考える	2月19日(金)午 後2時～4時	クリエイトホール 第2学習室	5名	三嶋 隆義 司法書士																																							

期日	実施状況																			
年間	<p>⑤講師派遣</p> <p>1)八王子市介護支援専門員研修会</p> <table border="1"> <thead> <tr> <th>日時</th> <th>場所</th> <th>参加者</th> </tr> </thead> <tbody> <tr> <td>6月22日(月) 午後2時10分～2時40分 (動画配信による研修)</td> <td>市役所議会棟 第5委員会室</td> <td>(動画配信による研修)</td> </tr> </tbody> </table> <p>2)介護サービス訪問ふれあい員 新任研修</p> <table border="1"> <thead> <tr> <th>日時</th> <th>場所</th> <th>参加者</th> </tr> </thead> <tbody> <tr> <td>8月26日(水) 午前10時45分～11時25分</td> <td>市役所職員会館 第2会議室</td> <td>10名</td> </tr> </tbody> </table> <p>3)地域ケアマネ研修会</p> <table border="1"> <thead> <tr> <th>日時</th> <th>場所</th> <th>参加者</th> </tr> </thead> <tbody> <tr> <td>11月12日(木) 午後3時00分～4時00分</td> <td>元八王子市民センター 会議室1・2</td> <td>14名 + 包括職員4名</td> </tr> </tbody> </table>	日時	場所	参加者	6月22日(月) 午後2時10分～2時40分 (動画配信による研修)	市役所議会棟 第5委員会室	(動画配信による研修)	日時	場所	参加者	8月26日(水) 午前10時45分～11時25分	市役所職員会館 第2会議室	10名	日時	場所	参加者	11月12日(木) 午後3時00分～4時00分	元八王子市民センター 会議室1・2	14名 + 包括職員4名	
	日時	場所	参加者																	
	6月22日(月) 午後2時10分～2時40分 (動画配信による研修)	市役所議会棟 第5委員会室	(動画配信による研修)																	
	日時	場所	参加者																	
	8月26日(水) 午前10時45分～11時25分	市役所職員会館 第2会議室	10名																	
	日時	場所	参加者																	
	11月12日(木) 午後3時00分～4時00分	元八王子市民センター 会議室1・2	14名 + 包括職員4名																	
	2. 成年後見人等への支援																			
	(1)相談援助件数																			
	①初回相談件数 (単位:件)																			
		<table border="1"> <thead> <tr> <th></th> <th>高齢</th> <th>知的</th> <th>精神</th> <th>その他</th> <th>合計</th> </tr> </thead> <tbody> <tr> <td>令和2年度</td> <td>6</td> <td>3</td> <td>0</td> <td>4</td> <td>13</td> </tr> <tr> <td>令和元年度</td> <td>10</td> <td>4</td> <td>1</td> <td>4</td> <td>19</td> </tr> </tbody> </table>		高齢	知的	精神	その他	合計	令和2年度	6	3	0	4	13	令和元年度	10	4	1	4	19
		高齢	知的	精神	その他	合計														
	令和2年度	6	3	0	4	13														
	令和元年度	10	4	1	4	19														
	②継続相談・支援 (単位:件)																			
		<table border="1"> <thead> <tr> <th></th> <th>高齢</th> <th>知的</th> <th>精神</th> <th>その他</th> <th>合計</th> </tr> </thead> <tbody> <tr> <td>令和2年度</td> <td>91</td> <td>16</td> <td>19</td> <td>6</td> <td>132</td> </tr> <tr> <td>令和元年度</td> <td>103</td> <td>27</td> <td>28</td> <td>7</td> <td>165</td> </tr> </tbody> </table>		高齢	知的	精神	その他	合計	令和2年度	91	16	19	6	132	令和元年度	103	27	28	7	165
		高齢	知的	精神	その他	合計														
	令和2年度	91	16	19	6	132														
	令和元年度	103	27	28	7	165														
	(2)後見人サポート																			
	①リーガルサポート八王子地区交流会	新型コロナウイルス感染拡大防止のため、中止した。																		
	②専門職後見人交流会	新型コロナウイルス感染拡大防止のため、中止した。																		
	③親族後見人交流会																			
	<table border="1"> <thead> <tr> <th>日時</th> <th>場所</th> <th>参加者</th> </tr> </thead> <tbody> <tr> <td>11月5日(木)午前10時～11時</td> <td>クリエイトホール 第2学習室</td> <td>2名</td> </tr> </tbody> </table>	日時	場所	参加者	11月5日(木)午前10時～11時	クリエイトホール 第2学習室	2名													
日時	場所	参加者																		
11月5日(木)午前10時～11時	クリエイトホール 第2学習室	2名																		
(3)市民後見人への支援																				
1)市民後見人(社会貢献型後見人)の育成・活用																				
①市民後見人候補者として35名登録 うち 11名が実習活動中																				
②市民後見人受任検討会																				
	<table border="1"> <thead> <tr> <th></th> <th>日時</th> <th>件数</th> </tr> </thead> <tbody> <tr> <td>第1回</td> <td>7月10日(金)</td> <td>1件</td> </tr> <tr> <td>第2回</td> <td>12月8日(火)</td> <td>1件</td> </tr> </tbody> </table>		日時	件数	第1回	7月10日(金)	1件	第2回	12月8日(火)	1件										
	日時	件数																		
第1回	7月10日(金)	1件																		
第2回	12月8日(火)	1件																		
令和2年度の市民後見人の受任件数は0件。																				
③市民後見人(社会貢献型後見人)連絡会	新型コロナウイルス感染拡大防止のため、中止した。																			
2)市民後見人養成事業																				
①説明会(動画視聴)																				
	<table border="1"> <thead> <tr> <th></th> <th>日時</th> <th>参加人数</th> <th>合計人数</th> </tr> </thead> <tbody> <tr> <td>第1回</td> <td>1月26日(火)</td> <td>17名</td> <td rowspan="2">25名</td> </tr> <tr> <td>第2回</td> <td>1月28日(月)</td> <td>8名</td> </tr> </tbody> </table>		日時	参加人数	合計人数	第1回	1月26日(火)	17名	25名	第2回	1月28日(月)	8名								
	日時	参加人数	合計人数																	
第1回	1月26日(火)	17名	25名																	
第2回	1月28日(月)	8名																		
②市民後見人養成基礎講習会(5日間23時間)																				
	<table border="1"> <thead> <tr> <th>日程</th> <th>場所</th> <th>参加者</th> <th>内容</th> </tr> </thead> <tbody> <tr> <td>2月16日・18日 19日・24日・25日</td> <td>ボランティアセンター 大会議室等</td> <td>基礎講習会修了者 7名</td> <td>・成年後見制度の概要、市民後見人が 行っている後見事務や支援の方法 ・支援に必要な障害や対象者の理解を 深めるための講義</td> </tr> </tbody> </table>	日程	場所	参加者	内容	2月16日・18日 19日・24日・25日	ボランティアセンター 大会議室等	基礎講習会修了者 7名	・成年後見制度の概要、市民後見人が 行っている後見事務や支援の方法 ・支援に必要な障害や対象者の理解を 深めるための講義											
日程	場所	参加者	内容																	
2月16日・18日 19日・24日・25日	ボランティアセンター 大会議室等	基礎講習会修了者 7名	・成年後見制度の概要、市民後見人が 行っている後見事務や支援の方法 ・支援に必要な障害や対象者の理解を 深めるための講義																	
③登録面接																				
3月18日(木)	7名																			

期日	実施状況																																													
年間	<p>3. 地域ネットワークの活用</p> <p>(1) 専門職との連携 新型コロナウイルス感染拡大防止のため、中止した。</p> <p>(2) 高齢者あんしん相談センター関係</p> <p>① 高齢者あんしん相談センター元八王子 多職種相談会(LEAF)に参加</p> <table border="1" data-bbox="541 311 1289 450"> <thead> <tr> <th></th> <th>日時</th> <th>場所</th> </tr> </thead> <tbody> <tr> <td>第1回</td> <td>1月15日(金) 午後3時30分～4時30分</td> <td>オンライン</td> </tr> <tr> <td>第2回</td> <td>3月19日(金) 午後4時00分～5時00分</td> <td>オンライン</td> </tr> </tbody> </table> <p>② 高齢者あんしん相談センター石川 地域ケア会議に参加</p> <table border="1" data-bbox="541 501 1289 584"> <thead> <tr> <th></th> <th>日時</th> <th>場所</th> </tr> </thead> <tbody> <tr> <td>第1回</td> <td>7月8日(水) 午後3時～4時30分</td> <td>地域福祉推進拠点石川</td> </tr> </tbody> </table> <p>③ 高齢者あんしん相談センター大横 地域ケア会議に参加</p> <table border="1" data-bbox="541 636 1289 719"> <thead> <tr> <th></th> <th>日時</th> <th>場所</th> </tr> </thead> <tbody> <tr> <td>第1回</td> <td>9月28日(月) 午後2時30分～4時</td> <td>大横保健福祉センター4階 調理実習室</td> </tr> </tbody> </table> <p>4. 法人後見監督 令和2年度は市民後見人の受任は無し。 令和2年度3月末現在は市民後見人は6名(被後見人7名)の後見監督業務を行っている。</p> <p style="text-align: center;">市民後見人への相談援助件数 (単位:件)</p> <table border="1" data-bbox="541 875 1342 958"> <thead> <tr> <th></th> <th>高齢</th> <th>知的</th> <th>精神</th> <th>その他</th> <th>合計</th> </tr> </thead> <tbody> <tr> <td>令和2年度</td> <td>77</td> <td>18</td> <td>8</td> <td>0</td> <td>103</td> </tr> <tr> <td>令和元年度</td> <td>190</td> <td>27</td> <td>27</td> <td>0</td> <td>244</td> </tr> </tbody> </table> <p>5. 法人後見 ① 法人後見事業実施要領の制定 ② 支援検討会の案件において、後見人候補者として申立て中 ※ 本年度受任実績なし。</p> <p>6. 支援検討会</p> <table border="1" data-bbox="541 1144 1289 1227"> <thead> <tr> <th></th> <th>日時</th> <th>件数</th> </tr> </thead> <tbody> <tr> <td>第1回</td> <td>2月10日(水)</td> <td>1件</td> </tr> </tbody> </table>		日時	場所	第1回	1月15日(金) 午後3時30分～4時30分	オンライン	第2回	3月19日(金) 午後4時00分～5時00分	オンライン		日時	場所	第1回	7月8日(水) 午後3時～4時30分	地域福祉推進拠点石川		日時	場所	第1回	9月28日(月) 午後2時30分～4時	大横保健福祉センター4階 調理実習室		高齢	知的	精神	その他	合計	令和2年度	77	18	8	0	103	令和元年度	190	27	27	0	244		日時	件数	第1回	2月10日(水)	1件
	日時	場所																																												
第1回	1月15日(金) 午後3時30分～4時30分	オンライン																																												
第2回	3月19日(金) 午後4時00分～5時00分	オンライン																																												
	日時	場所																																												
第1回	7月8日(水) 午後3時～4時30分	地域福祉推進拠点石川																																												
	日時	場所																																												
第1回	9月28日(月) 午後2時30分～4時	大横保健福祉センター4階 調理実習室																																												
	高齢	知的	精神	その他	合計																																									
令和2年度	77	18	8	0	103																																									
令和元年度	190	27	27	0	244																																									
	日時	件数																																												
第1回	2月10日(水)	1件																																												

種別：市委託事業

今年度経費： 26,516,279 円
 内訳： 受託 25,863,279 円
 自主 653,000 円
 前年度経費： 25,161,447 円

11. 学童保育所の管理運営に関する事業

(1) 学童保育所の管理運営

家庭の都合で放課後帰宅しても適切な保護が受けられない児童に対して、家庭に代わり保護し、児童と保護者が安心できる居場所を提供した。異年齢集団で行う様々な活動を通じて、児童が健全に成長するよう保育を実施した。

期日	実施状況																								
4月	・施設数34学童保育所(44か所)にてスタート。 ※4月～6月は緊急事態宣言発令を受け、市からの指示により登所自粛を要請。																								
7月	・モニタリング(令和2年度分)⇒B評価を受ける。※施設で行う期末モニタリングは中止。																								
8月	<p>・夏季休業中の待機児童受け入れの中止 入所待機児童の発生している学童保育所を対象に、夏季休業中長期欠席児童数分の人員を入所待機児童の中から保護者が希望した場合、8月の1ヶ月間、受け入れる事業については新型コロナウイルス感染防止の観点から市の指示に従い中止とした。</p> <p style="text-align: right;">(単位:人)</p> <table border="1"> <thead> <tr> <th></th> <th>令和2年度</th> <th>平成31年度</th> <th>平成30年度</th> <th>平成29年度</th> <th>平成28年度</th> </tr> </thead> <tbody> <tr> <td>受け入れ児童数</td> <td></td> <td>20</td> <td>19</td> <td>18</td> <td>27</td> </tr> </tbody> </table>		令和2年度	平成31年度	平成30年度	平成29年度	平成28年度	受け入れ児童数		20	19	18	27												
	令和2年度	平成31年度	平成30年度	平成29年度	平成28年度																				
受け入れ児童数		20	19	18	27																				
・開催中止	<p>・学童保育所交流事業の実施 学童保育所を利用している3年生以上の児童を対象に、キャンプを通じて初めて出会う仲間たちと交流することによって、他者に対する信頼感や協力する心を育てることを目的とした統一交流行事「八王子社協がくどうキャンプ村」、スポーツ交流行事(すもう大会、ドッジボール大会)は、新型コロナウイルス感染拡大防止のため全て中止とした。</p> <p style="text-align: right;">(単位:人)</p> <table border="1"> <thead> <tr> <th></th> <th>令和2年度</th> <th>平成31年度</th> <th>平成30年度</th> <th>平成29年度</th> <th>平成28年度</th> </tr> </thead> <tbody> <tr> <td>参加児童数(キャンプ)</td> <td></td> <td>717</td> <td>763</td> <td>726</td> <td>505</td> </tr> <tr> <td>〃(相撲)</td> <td></td> <td>969</td> <td>983</td> <td>1,118</td> <td>1,172</td> </tr> <tr> <td>〃(ドッジボール大会)</td> <td></td> <td>1,736</td> <td>1,688</td> <td>1,717</td> <td>2,213</td> </tr> </tbody> </table> <p style="text-align: right;">※保護者等含む</p>		令和2年度	平成31年度	平成30年度	平成29年度	平成28年度	参加児童数(キャンプ)		717	763	726	505	〃(相撲)		969	983	1,118	1,172	〃(ドッジボール大会)		1,736	1,688	1,717	2,213
	令和2年度	平成31年度	平成30年度	平成29年度	平成28年度																				
参加児童数(キャンプ)		717	763	726	505																				
〃(相撲)		969	983	1,118	1,172																				
〃(ドッジボール大会)		1,736	1,688	1,717	2,213																				

内容	実施状況																																																																																				
34施設(44箇所)を受託運営	<table border="1"> <thead> <tr> <th></th> <th>令和2年度</th> <th>平成31年度</th> <th>平成30年度</th> <th>平成29年度</th> <th>平成28年度</th> </tr> </thead> <tbody> <tr> <td>施設数</td> <td>34(44箇所)</td> <td>34(43箇所)</td> <td>34(41箇所)</td> <td>34(41箇所)</td> <td>33(38箇所)</td> </tr> <tr> <td>児童数</td> <td>2,959</td> <td>2,388</td> <td>2,987</td> <td>2,893</td> <td>2,859</td> </tr> </tbody> </table> <p>施設名/在籍児童数(人) (3月1日現在)</p> <table border="1"> <tbody> <tr> <td>長房/54</td> <td>由井/90</td> <td>秋葉台②/65</td> <td>清水小/90</td> <td>下柚木/47</td> <td>七国小③/46</td> </tr> <tr> <td>大和田小/103</td> <td>上菅分方/89</td> <td>秋葉台③/36</td> <td>南大沢西/39</td> <td>長池①/42</td> <td>八木町/74</td> </tr> <tr> <td>元八王子/97</td> <td>寺町/118</td> <td>秋葉台④/37</td> <td>千人町①/82</td> <td>長池②/59</td> <td>由木西小/26</td> </tr> <tr> <td>中野/50</td> <td>寺田①/40</td> <td>宮上/67</td> <td>千人町③/60</td> <td>第十小/158</td> <td></td> </tr> <tr> <td>北野/115</td> <td>寺田②/58</td> <td>松が谷/69</td> <td>久保山①/62</td> <td>第十小④/12</td> <td></td> </tr> <tr> <td>由木/107</td> <td>台町/119</td> <td>館ヶ丘/24</td> <td>別所/77</td> <td>久保山③/34</td> <td>加住小/57</td> </tr> <tr> <td>船田小/79</td> <td>台町③/23</td> <td>南大沢/61</td> <td>片倉台/52</td> <td>高嶺小/56</td> <td></td> </tr> <tr> <td>浅川/107</td> <td>秋葉台①/49</td> <td>石川/38</td> <td>まつぎ/85</td> <td>七国小①/106</td> <td></td> </tr> <tr> <td>合計</td> <td colspan="5">2,959名 (うち要介助児童 38名)</td> </tr> </tbody> </table> <p>・延長保育の実施: 緊急事態宣言解除後(令和2年6月15日～)延長保育を実施した。 ・延長保育実施時間: ①通常期・土曜日・三季休業期間共通 18:30～19:30 ②通常期土曜日 8:00～8:30 ③三季休業期 8:00～8:30</p> <p style="text-align: right;">(単位:人)</p> <table border="1"> <thead> <tr> <th></th> <th>令和2年度</th> <th>平成31年度</th> <th>平成30年度</th> <th>平成29年度</th> <th>平成28年度</th> </tr> </thead> <tbody> <tr> <td>延べ利用者数</td> <td>26,373</td> <td>47,449</td> <td>55,883</td> <td>53,656</td> <td>50,996</td> </tr> </tbody> </table>		令和2年度	平成31年度	平成30年度	平成29年度	平成28年度	施設数	34(44箇所)	34(43箇所)	34(41箇所)	34(41箇所)	33(38箇所)	児童数	2,959	2,388	2,987	2,893	2,859	長房/54	由井/90	秋葉台②/65	清水小/90	下柚木/47	七国小③/46	大和田小/103	上菅分方/89	秋葉台③/36	南大沢西/39	長池①/42	八木町/74	元八王子/97	寺町/118	秋葉台④/37	千人町①/82	長池②/59	由木西小/26	中野/50	寺田①/40	宮上/67	千人町③/60	第十小/158		北野/115	寺田②/58	松が谷/69	久保山①/62	第十小④/12		由木/107	台町/119	館ヶ丘/24	別所/77	久保山③/34	加住小/57	船田小/79	台町③/23	南大沢/61	片倉台/52	高嶺小/56		浅川/107	秋葉台①/49	石川/38	まつぎ/85	七国小①/106		合計	2,959名 (うち要介助児童 38名)						令和2年度	平成31年度	平成30年度	平成29年度	平成28年度	延べ利用者数	26,373	47,449	55,883	53,656	50,996
	令和2年度	平成31年度	平成30年度	平成29年度	平成28年度																																																																																
施設数	34(44箇所)	34(43箇所)	34(41箇所)	34(41箇所)	33(38箇所)																																																																																
児童数	2,959	2,388	2,987	2,893	2,859																																																																																
長房/54	由井/90	秋葉台②/65	清水小/90	下柚木/47	七国小③/46																																																																																
大和田小/103	上菅分方/89	秋葉台③/36	南大沢西/39	長池①/42	八木町/74																																																																																
元八王子/97	寺町/118	秋葉台④/37	千人町①/82	長池②/59	由木西小/26																																																																																
中野/50	寺田①/40	宮上/67	千人町③/60	第十小/158																																																																																	
北野/115	寺田②/58	松が谷/69	久保山①/62	第十小④/12																																																																																	
由木/107	台町/119	館ヶ丘/24	別所/77	久保山③/34	加住小/57																																																																																
船田小/79	台町③/23	南大沢/61	片倉台/52	高嶺小/56																																																																																	
浅川/107	秋葉台①/49	石川/38	まつぎ/85	七国小①/106																																																																																	
合計	2,959名 (うち要介助児童 38名)																																																																																				
	令和2年度	平成31年度	平成30年度	平成29年度	平成28年度																																																																																
延べ利用者数	26,373	47,449	55,883	53,656	50,996																																																																																

内容	実施状況
管理アドバイザー制度	<p>・入所児童、保護者、指導員等のメンタルヘルス相談、保健衛生指導を目的に、学童保育管理アドバイザーとして青木紀久代氏(臨床心理士)と、学童保育相談員2名(臨床心理士)を継続雇用し、保育内容の向上に努めた。隔月刊の「学童保育相談員だより」発行、「新型コロナ禍の子どものメンタルヘルス」発行、緊急事態宣言解除後より、障がいのある児童に関する巡回相談を行った。 また、ケースカンファレンスのスキルアップを目的にした保育実践研修は、オンライン形式で実施。感染症対策を講じながら研修の充実を図った。</p>

種別: 指定管理

今年度経費: 1,115,216,833 円
前年度経費: 1,075,661,283 円

(2) 放課後子ども教室の管理運営

放課後及び夏休み等に小学校内の施設を利用し、子どもたちに安全で安心な居場所を提供する。
八王子市の負託に応え地域団体で実施が困難な地域の放課後子ども教室事業の管理運営を受託し、地域団体と協働しながら子どもたちが安心して遊び、学ぶことができる居場所を提供し、地域福祉の向上に寄与した。
市の方針に基づき新型コロナウイルス感染拡大防止のため4月から5月末日まで中止とし、6月以降再開した。

期日	実施状況
6月※ ※4, 5月は中止	松木小放課後子ども教室（週5回、雨天中止） 上巻分方小放課後子ども教室（週5回、雨天時は教室利用） 長池小放課後子ども教室（週5回、雨天時は教室利用） 由井第三小放課後子ども教室（週5回、雨天時は中止）
内容	対象児童:小学校1年生～6年生 実施回数:週5回(月～金)12月29日～1月3日を除く (1) 遊びの場、学びの場として実施(安全管理員が見守りを実施) (2) 利用児童の登録、傷害保険料の徴収、保険の申込み、保険適用の場合の申請。 (3) 利用児童の名簿作成。 (4) 学校や地域関係団体との連絡調整。 (5) 委託料の会計管理。 (6) 関係書類の作成及び提出。
種別: 委託事業	
今年度経費: 3,855,828 円	
前年度経費: 4,473,346 円	

(3) 学童保育所待機児童の居場所対策事業

学童保育所に入所できず待機登録となった児童を対象に、小学校の特別教室等を放課後の居場所として提供し、利用児童の安全管理を実施した。

期日	実施状況
4月	寺町学童保育所居場所事業 開始 ※本立寺 2階客殿にて実施。令和2年4月7日終了。
6月	寺町学童保育所居場所事業 7月1日～再開 ※令和3年3月31日終了。
内容	対象児童:令和2年4月1日時点で10名以上の待機児童が発生した学童保育所の待機登録となった 低学年児童 実施日時:週6回(月～土)12月29日～1月3日を除く 放課後から午後6時。土曜日、夏休み等は午前8時30分から午後6時。 (1) 使用場所の状況確認や備品等の整備、安全確認。 (2) 利用希望児童の見守り、事故対応、下校指導。 (3) 関係書類の作成及び提出。 (4) 委託料会計管理。
種別: 委託事業	
今年度経費: 5,442,210 円	
前年度経費: 0 円	

12. 公益事業に関する事業

(1) 恩方老人憩の家の管理運営

高齢者の福祉増進を図るため、会議室、講習室、娯楽室等の貸出と図書室、浴室、電位治療器、マッサージ機等を提供した。また、市民を対象に教室・行事等を開催した。
 なお、新型コロナウイルス感染症の感染拡大防止のため、6月8日から利用条件を定めた上で施設利用を再開している。

期日	実施状況																		
年間	高齢者(60歳以上)施設 ・利用者数(実績延べ) (単位:名) <table border="1"> <thead> <tr> <th></th> <th>令和2年度</th> <th>令和元年度</th> </tr> </thead> <tbody> <tr> <td>個人利用者数</td> <td>4,605</td> <td>7,209</td> </tr> <tr> <td>団体利用者数</td> <td>2,435</td> <td>4,067</td> </tr> <tr> <td>合計</td> <td>7,040</td> <td>11,276</td> </tr> </tbody> </table>		令和2年度	令和元年度	個人利用者数	4,605	7,209	団体利用者数	2,435	4,067	合計	7,040	11,276						
		令和2年度	令和元年度																
	個人利用者数	4,605	7,209																
	団体利用者数	2,435	4,067																
	合計	7,040	11,276																
	・貸出、提供日時 <table border="1"> <thead> <tr> <th>団体利用</th> <th>毎日</th> <th>午前9時から午後4時まで</th> </tr> </thead> <tbody> <tr> <td>電位治療器、マッサージ</td> <td>毎日</td> <td>午前9時から午後4時まで</td> </tr> <tr> <td>カラオケ、囲碁、将棋</td> <td>毎週水・木・金曜日</td> <td>午前9時から午後4時まで</td> </tr> <tr> <td>浴室</td> <td>毎週水・木・金曜日</td> <td>午前11時から午後3時まで</td> </tr> </tbody> </table>	団体利用	毎日	午前9時から午後4時まで	電位治療器、マッサージ	毎日	午前9時から午後4時まで	カラオケ、囲碁、将棋	毎週水・木・金曜日	午前9時から午後4時まで	浴室	毎週水・木・金曜日	午前11時から午後3時まで						
	団体利用	毎日	午前9時から午後4時まで																
	電位治療器、マッサージ	毎日	午前9時から午後4時まで																
	カラオケ、囲碁、将棋	毎週水・木・金曜日	午前9時から午後4時まで																
	浴室	毎週水・木・金曜日	午前11時から午後3時まで																
	・健康相談 看護師による健康等の相談を行った(8月～12月のみ開催)。 実施日:毎月第1水曜日 利用者数(実績延べ):33名																		
	・教室(10月～12月のみ開講) 参加者数(実績延べ):267名 (単位:名) <table border="1"> <thead> <tr> <th></th> <th>いきいき体操</th> <th>健康体操</th> <th>書道</th> <th>初級ウクレレ</th> </tr> </thead> <tbody> <tr> <td rowspan="3">参加者数(実績延べ)</td> <td>43</td> <td>34</td> <td>78</td> <td>22</td> </tr> <tr> <td>将棋入門</td> <td>写仏</td> <td>マジック</td> <td></td> </tr> <tr> <td>27</td> <td>44</td> <td>19</td> <td></td> </tr> </tbody> </table>		いきいき体操	健康体操	書道	初級ウクレレ	参加者数(実績延べ)	43	34	78	22	将棋入門	写仏	マジック		27	44	19	
		いきいき体操	健康体操	書道	初級ウクレレ														
	参加者数(実績延べ)	43	34	78	22														
		将棋入門	写仏	マジック															
27		44	19																
・自主事業(講座・行事) ・講座 <table border="1"> <thead> <tr> <th>講座名</th> <th>実施状況</th> </tr> </thead> <tbody> <tr> <td>高齢者のための はじめてのパソコン塾</td> <td>・参加者(実績延べ):24名 ・開催日:10月6・13・20・27日、11月10日</td> </tr> <tr> <td>タブレット(iPad)入門講座</td> <td>新型コロナウイルス感染拡大防止のため、中止した。</td> </tr> <tr> <td>知って得する講座</td> <td>新型コロナウイルス感染拡大防止のため、中止した。</td> </tr> </tbody> </table>	講座名	実施状況	高齢者のための はじめてのパソコン塾	・参加者(実績延べ):24名 ・開催日:10月6・13・20・27日、11月10日	タブレット(iPad)入門講座	新型コロナウイルス感染拡大防止のため、中止した。	知って得する講座	新型コロナウイルス感染拡大防止のため、中止した。											
講座名	実施状況																		
高齢者のための はじめてのパソコン塾	・参加者(実績延べ):24名 ・開催日:10月6・13・20・27日、11月10日																		
タブレット(iPad)入門講座	新型コロナウイルス感染拡大防止のため、中止した。																		
知って得する講座	新型コロナウイルス感染拡大防止のため、中止した。																		
・行事 <table border="1"> <tbody> <tr> <td>文化祭(11月12日・13日)</td> <td rowspan="3">新型コロナウイルス感染拡大防止のため、中止した。</td> </tr> <tr> <td>憩の家七夕まつり 「ウクレレと共にフラダンスの集い」</td> </tr> <tr> <td>来福バザー</td> </tr> </tbody> </table>	文化祭(11月12日・13日)	新型コロナウイルス感染拡大防止のため、中止した。	憩の家七夕まつり 「ウクレレと共にフラダンスの集い」	来福バザー															
文化祭(11月12日・13日)	新型コロナウイルス感染拡大防止のため、中止した。																		
憩の家七夕まつり 「ウクレレと共にフラダンスの集い」																			
来福バザー																			
・4施設合同防災訓練(中止のため、説明会の実施にて代替) 開催日 1月27日(水)																			

種別: 指定管理

今年度経費:

10,500,000 円

前年度経費:

10,500,000 円

(2) 長房ふれあい館の管理運営

市民相互の親睦と高齢者の福祉増進を図るため、会議室、集会室、娯楽室等の貸出と、浴室、電位治療器、マッサージ機等を提供した。また、市民を対象に教室・行事等を開催した。

なお、新型コロナウイルス感染症の感染拡大防止のため、6月9日から利用条件を定めた上で施設利用を再開している。

期日	実施状況			
年間	高齢者(60歳以上)施設(無料)			
	・利用者数(実績延べ) (単位:名)			
		令和2年度	令和元年度	
	個人利用者数	16,386	29,599	
	団体利用者数	4,498	9,178	
	合計	20,884	38,777	
	・団体利用件数(実績延べ)			
		令和2年度	令和元年度	
	団体利用件数	954	1,530	
	・貸出、提供日時			
		団体利用	毎日	午前9時から午後4時まで
	個人利用	電位治療器、マッサージ	毎日	午前9時から午後4時まで
		カラオケ、囲碁、将棋	毎週水・木・金曜日	午前9時から午後4時まで
		浴室	毎週水・木・金曜日	午前11時から午後3時まで
	一般利用(有料)			
・利用者数(実績延べ) (単位:名)				
	令和2年度	令和元年度		
利用者数	14,349	47,364		
・利用件数(実績延べ) (単位:件)				
	令和2年度	令和元年度		
団体利用件数	1,424	2,949		
・貸出、提供日時				
	団体利用 集会施設	毎日	午前9時から午後9時30分まで	
	団体利用 娯楽施設の空き部屋(浴室を除く)	毎日(水・木・金曜日の和室・娯楽室除く)	午前9時から午後9時30分まで	
・自主事業(教室・行事・作品展)				
・教室				
参加者数(実績延べ):510名 (単位:名)				
参加者数(実績延べ)	フラダンス(月)	フラダンス(水)	健康体操	
	123	120	167	
	リフレッシュヨガ	そば打ち		
	76	24		
・文化祭(10月17日・18日) 新型コロナウイルス感染拡大防止のため、中止した。				
・イベント・講座(新型コロナウイルス感染拡大防止のため、中止した) 『ザ・クラスメイツ』と歌おう等 カラオケ大会				
・作品展(全6回) 市内在住・在勤・在学の個人、および団体に作品を発表する場としてロビーを無料で提供した。				

種別: 指定管理

今年度経費:

31,390,000 円

前年度経費:

31,391,000 円

13. 収益事業に関する事業

(1) 自動販売機の設置

公共施設等に自動販売機を設置し、その収益を障がい者福祉団体や福祉イベントへ助成するとともに、自主財源として福祉事業の経費に資することを目的に実施した。

期日	実施状況		
年間	・設置台数、収益金額		
		令和2年度	令和元年度
	設置台数(台)	31	31
	手数料収入(円)	12,544,685	14,807,117
	・設置場所:		
	八王子市役所本庁舎(6台)、八王子市役所職員会館(2台) 富士森体育館(3台)、富士森体育館分館(2台)、富士森テニスコート(3台) 八王子駅北口地下駐車場(4台)、市民球場(2台)、長房ふれあい館(1台) 八王子市営霊園(3台)、八王子市保健所(1台)恩方老人憩の家(1台) ケアホームいろどり(民有地 1台)ウイングス(民有地 1台) 八王子保育専門学院(1台)		
	・助成金額: 0円		
	第35回福祉まつり助成金 0円		
	第36回ふれあい運動会助成金 0円		
	第42回手作り作品展助成金 0円 ※新型コロナウイルス感染拡大防止のため、イベントの開催なし		

(2) 証明写真機の設置

八王子市役所本庁舎および八王子駅南口総合事務所に証明写真機を設置し、市民の利便を図るとともに、自主財源の確保に努めた。

期日	実施状況		
年間	・設置台数、収益金額		
		令和2年度	令和元年度
	設置台数(台)	2	2
	手数料収入(円)	1,515,276	1,428,000

14. 共同募金に関する事業

(1) 赤い羽根共同募金運動

共同募金八王子地区協協会として共同募金運動地区募金を取りまとめ、東京都共同募金会へ送金した。

期日	実施状況		
10月1日(火) 12月31日(火)		令和2年度	令和元年度
	目標額(円)	8,500,000	8,500,000
	達成額(円)	4,428,508	5,415,631
	達成率(%)	52.1%	63.7%
協力団体: 町会・自治会・管理組合、市内ライオンズクラブ、ロータリークラブ 八王子市シニアクラブ連合会、八王子市民生委員児童委員協議会等			

(2) 赤い羽根共同募金地域配分

共同募金八王子地区協協会の共同募金配分推せん委員会において、地域配分(B配分)の申請を受付し、東京都共同募金会へ推せんを行った。

期日	実施状況		
・申請受付締切 11月13日(金) ・推せん委員会開催 新型コロナウイルス感染拡大 防止のため書類審査により実施 ・募金会への推せん日 1月24日(金)		令和2年度	令和元年度
	受付団体数	43	46
	配分申請額	6,462,000	7,077,000
	配分推せん額	3,520,000	3,660,000
	配分決定額	3,520,000	3,660,000

(3) 歳末たすけあい運動

共同募金の一環として、「つながり ささえあう みんなの地域づくり」をスローガンに、歳末たすけあい運動を実施した。町会・自治会・管理組合、シニアクラブ、民生委員等の支援による募金及び大型店舗の募金箱に寄せられた募金を東京都共同募金会へ送金した。

期日	実施状況			
・運動期間 12月1日～3月末日	・収入	(単位:円)		
			令和2年度	令和元年度
		町会・自治会・管理組合募金	2,220,182	2,181,393
		一般市民・団体等募金	4,708,044	3,253,255
		シニアクラブ関係募金	451,163	691,512
		歳末たすけあい等バザー売上金	16,580	0
		福祉まつり等売上金	0	52,040
		はちおうじ福祉歌踊まつり	0	971,762
		市内大型店舗募金箱募金	1,003,492	875,933
		街頭募金	0	0
	繰越金	57,843	51,450	
		合計	8,457,304	8,077,345
・支出	(単位:円)			
	事務費	677,747		
	事業費(バザー経費等)	8,734		
	東京都共同募金会納入金	7,577,295	※募金+事業収益-事務費収入	
	・第7回はちおうじ福祉歌踊まつり			
	・新型コロナウイルス感染拡大防止のため、中止した。			
	※令和3年度以降の事業実施については、今日の社会情勢から事業廃止。			
	・第49回歳末たすけあいバザー			
	・新型コロナウイルス感染拡大防止のため、中止した。			
年間	地域福祉推進拠点と連携した自主活動における販売活動収益等を歳末たすけあい募金に繰り入れた。 純益金: 16,580 円			

16. その他の事業

(1) 実習生の受け入れ

福祉活動の推進に必要な人材の養成及び確保を図るため、社会福祉士を目指す学生の国家資格取得にむけた実習を受け入れ、実習についてのプログラムを作成し指導を行った。

期日	実施状況
8月 3日(月))	・受入大学及び学部 法政大学 現代福祉学部 創価大学 文学部 東京都立大学 人文社会学部
9月 3日(木)	・受入人数 5名

今年度手数料収入: 250,850 円
前年度手数料収入: 204,000 円