

令和7年度
(2025年度)

事業報告書



社会福祉法人 八王子市社会福祉協議会

1. 法人運営事業	1
<ul style="list-style-type: none"> (1) 組織図 (2) 組織運営 (3) 監査 (4) 財務管理 (5) 委員会等 (6) 会員募集 (7) 寄付 (8) 寄付物品の配分・受領先紹介 (9) 不要物品等回収による自主財源の確保 (10) 授賞式 (11) 民生委員児童委員協議会との連携 (12) 後援名義の使用承認 (13) 広報誌「社協だより」発行 (14) ホームページの運用 (15) 情報発信の管理 (16) 創立100周年記念準備 (17) 実習生の受け入れ (18) 浅川地区社会福祉協議会への支援 (19) 社会福祉法人のネットワーク化 (20) 自己啓発支援 	
2. 地域福祉事業	10
<ul style="list-style-type: none"> (1) 第4次いきいきプラン八王子の推進 (2) 子ども福祉事業 (3) 地域子ども支援事業(はちおうじミライ応援団) (4) 高齢者福祉事業 (5) 障がい者福祉事業 (6) 地域福祉活動事業 (7) 地域福祉活動団体への助成 (8) 福祉団体等への助成 (9) その他地域福祉事業 	
3. ボランティア活動推進事業	21
<ul style="list-style-type: none"> (1) ボランティア相談・活動支援 (2) ボランティア活動普及・登録推進 (3) 大学生との連携強化事業 (4) ボランティア講座の開催・学校等への車いす体験学習 (5) 災害ボランティアセンター事業 (6) 車いすの無料貸出し 	
4. 高齢者ボランティア・ポイント制度事業	31
5. 八王子まるごとサポートセンター運営事業	32
<ul style="list-style-type: none"> (1) 相談支援 (2) 参加支援 (3) 地域づくりに向けた支援 (4) 課内会議・CSW相談援助研修 (5) 広報活動 (6) その他 	
6. 八王子市孤独・孤立官民連携地域プラットフォーム構築	36
<ul style="list-style-type: none"> (1) 孤独・孤立プラットフォーム構築に関する意見交換会 (2) ことこの家 	

7.ういずサービス	37
8. 生活福祉資金貸付事業	38
(1) 福祉資金	
(2) 緊急小口資金	
(3) 総合支援資金	
(4) 不動産担保型生活資金	
(5) 要保護世帯向け不動産担保型生活資金	
(6) 臨時特例つなぎ資金	
(7) 新型コロナウイルス感染症にかかる生活福祉資金特例貸付	
9. 受験生チャレンジ支援貸付事業	40
10. 要支援者個別避難計画事務受託事業	41
11. 福祉サービス総合支援事業	42
(1) 利用者サポート事業	
(2) 福祉サービス利用援助事業	
(3) 苦情対応等専門相談	
12. 成年後見活用あんしん生活創造事業	45
(1) 成年後見制度の利用相談	
(2) 成年後見人等への支援	
(3) 地域ネットワークの活用	
(4) 法人後見監督	
(5) 法人後見	
(6) 支援検討会	
13. 学童保育事業	49
14. 放課後子ども教室事業	51
15. 歳末たすけあい運動事業	51
16. 恩方老人憩の家管理運営事業	52
17. 長房ふれあい館指定管理運営事業	53
18. 自動販売機設置事業	54
19. 共同募金運動に関する事業	54
(1) 赤い羽根共同募金運動	
(2) 赤い羽根共同募金地域配分	

1. 法人運営事業

(1) 組織図

組織図 社会福祉法人 八王子市社会福祉協議会（令和8年3月31日現在）

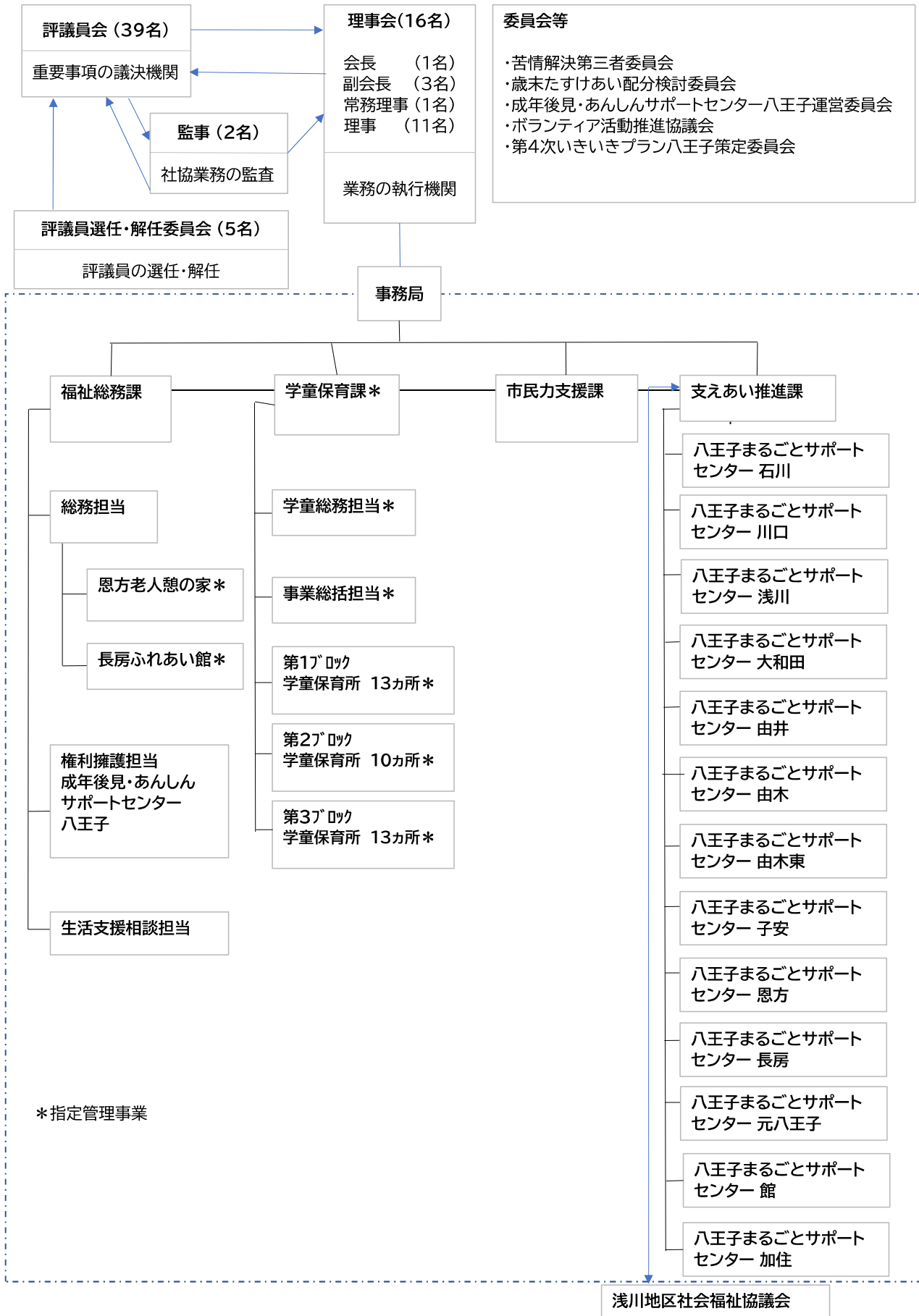

(2) 組織運営

理事会 (16名)

開催回	第1回	第2回	第3回	第4回	第5回
開催日	4月1日(火)	6月12日(木)	6月26日(木)	9月11日(木)	11月27日(木)
出席理事	16名	12名	14名	14名	14名
出席監事	2名	2名	2名	1名	1名
提出議案数	2件	15件	6件	7件	2件
決議議案数	2件	15件	6件	7件	2件
開催回	第6回	第7回			
開催日	12月24日(水)	3月18日(水)			
出席理事	16名	13名			
出席監事	2名	2名			
提出議案数	3件	7件			
決議議案数	3件	7件			
主要議案	<ul style="list-style-type: none">・ 令和6年度計算書類及び財産目録並びに事業報告の承認・ 社会福祉法人八王子市社会福祉協議会 評議員選任候補者の推薦について・ 補正予算について(4件)・ 令和8年度事業計画(案)の同意について・ 令和8年度予算(案)の同意について				

※第1回および第6回理事会は決議の省略による書面開催とした。

評議員会 (39名)

開催回	第1回	第2回	第3回	第4回
開催日	6月26日(木)	9月26日(金)	1月21日(水)	3月27日(金)
出席評議員	29名	29名	29名	31名
提出議案数	3件	2件	2件	5件
決議議案数	3件	2件	2件	5件
主要議案	<ul style="list-style-type: none">・ 令和6年度計算書類及び財産目録並びに事業報告の承認・ 補正予算について(4件)・ 令和8年度事業計画(案)の承認について・ 令和8年度予算(案)の承認について			

評議員選任・解任委員会 (5名)

開催回	第1回	第2回
開催日	6月17日(火)	1月14日(水)
出席者数	選任解任委員:4名/監事:1名	選任解任委員:4名/監事:1名
主要議案	<ul style="list-style-type: none">・ 評議員の選任について	<ul style="list-style-type: none">・ 委員長の互選について・ 評議員の選任について

(3) 監査(2名)

開催日: 6月2日(月) 内容: 令和6年度(令和6年4月1日~令和7年3月31日) 事業執行状況及び社会福祉事業、公益事業、収益事業の決算についての監査

(4) 財務管理

各種福祉基金や社会福祉事業積立金の資金について、公共債である地方債(都道府県・政令指定都市)を中心に、安全性を第一に効率的運用を図った。

3月末日現在残高

・地域社会福祉基金 703,052,125 円
・八重垣耀子福祉基金 221,741,993 円
・アイバンク福祉基金 18,105,782 円
・社会福祉事業積立金 192,020,761 円
運用益 : 4,967,625 円

(5) 委員会等

・苦情解決第三者委員会（現員5名）

開催回	第1回
開催日	7月10日(木)
出席者数	苦情第三者委員:4名
主要議案	令和6年10月から令和7年6月までの苦情について

・東京都共同募金会八王子地区配分推せん委員会(現員:9名)

・歳末たすけあい募金配分検討委員会(現員:9名)

開催回	第1回	第2回	第3回
開催日	9月8日(月)	1月16日(金)	3月6日(金)
出席委員数	8名	8名	6名
主要議案	<ul style="list-style-type: none"> ・令和7年度歳末たすけあい運動 地域ささえあい助成(第2次)の公募申請の審査 ・令和6年度赤い羽根共同募金事務費会計・配分会計決算について 	<ul style="list-style-type: none"> ・赤い羽根共同募金 地域配分(B配分)(令和7年度申請(令和8年度使用分)の推薦について ・歳末たすけあい募金 令和8年度 配分計画について(令和7年度募金) 	<ul style="list-style-type: none"> ・令和8年度地域ささえあい助成の公募申請の審査 ・令和8年度赤い羽根共同募金八王子地区協働会事務費会計予算について ・令和8年度赤い羽根共同募金八王子地区協働会配分会計予算について

・成年後見・あんしんサポートセンター八王子運営委員会（現員6名）

開催回	第1回	第2回	第3回	第4回
開催日	6月5日(木)	9月4日(木)	12月4日(木)	3月5日(木)
出席委員数	5名	6名	5名	5名
主要議案	<ul style="list-style-type: none"> ・令和6年度センター事業報告 ・令和7年度センター事業計画 ・第4次いきいきプラン八王子概要説明 ・福祉サービス総合支援事業の報告 ・成年後見活用あんしん生活創造事業の報告 ・市民後見人・法人後見の受任状況について ・市民後見人養成事業について ・高齢者等終身サポート事業に関する情報収集、動向について ・支援検討会設置要領の改正について 			

・ボランティア活動推進協議会(現員17名)

開催回	第1回	第2回	第3回
開催日	7月22日(火)	11月17日(月)	3月4日(水)
出席委員数	12名	11名	12名
主要議案	<ul style="list-style-type: none"> ・前期推進協議会の振り返り ・今期推進協議会の取組 ・作業部会の設置について 	<ul style="list-style-type: none"> ・ボランティア事業報告 ・八丈島災害復興支援職員派遣報告 ・作業部会の経過報告とグループ討議 	<ul style="list-style-type: none"> ・ボランティア事業報告 ・部会報告 ・令和8年度事業計画案

・ボランティア活動推進協議会作業部会

部会名	実施状況
参加支援部会	<ul style="list-style-type: none"> ・第1回 9月16日(火)・第2回 10月7日(火)・第3回 11月4日(火) ・第4回 12月2日(火)・第5回 1月6日(火)・第6回 2月3日(火) ・第7回 3月3日(火) ○主な協議内容 ・ボランティア、地域活動に対する若者の参加促進 ○委員 7名
情報発信部会	<ul style="list-style-type: none"> ・第1回 9月16日(火)・第2回 10月24日(金)・第3回 12月17日(水) ・第4回 1月21日(水)・第5回 2月24日(火)・第6回 3月15日(日) ○主な協議内容 ・中間支援団体との連携 ・市民にとってアクセスしやすい情報発信のあり方についての検討 ○委員 9名

- ・事務局横断的に組織された各種委員会
 - ① 災害ボランティア活動推進委員会
 - ② 広報委員会
 - ③ 自主財源確保拡充委員会
 - ④ 研修委員会
 - ⑤ 財務検討委員会
- ① 災害ボランティア活動推進委員会

本会の災害ボランティアに関する事業を総合的かつ計画的に推進するため、検討を行った。

期日	実施状況
年間	第1回 5月15日(木)・第2回 7月29日(火)・第3回 12月3日(水)・ 第4回 2月20日(金) ○主な協議内容 ・災害ボランティアセンターマニュアル改訂 ・協定締結団体との連携・資機材倉庫の点検など ○委員数 職員10名

種別：自主事業

② 広報委員会

効果的な広報に向けて、検討を行った。
 必要に応じて協議を実施した。

期日	実施状況
年間	第1回 6月3日(火)・第2回 7月28日(月)・第3回 8月14日(木)・ 第4回 10月14日(火)・第5回 11月14日(金)・第6回 2月5日(木) ○主な協議内容 ・ホームページ修正依頼の基本ルール設定 ・ホームページリニューアル後の課題整理・改善案の検討 ・各課の修正内容の確認 ○委員数 職員9名

種別：自主事業

③ 自主財源確保拡充委員会

会費を中心とした自主財源の確保拡充に向け、検討を行った。

期日	実施状況
年間	・第1回 5月21日(水)・第2回 6月12日(木)・第3回 9月2日(火) ・第4回 10月14日(火)・第5回 1月22日(木)・第6回 3月5日(木) ○主な協議内容 ・地域福祉応援企業の集い、自主財源確保のための新規事業について、 地域福祉応援企業ロゴマーク作成 ○委員数 職員8名

④ 研修委員会

内部研修の充実に向け、検討を行った。

期日	実施状況
年間	<ul style="list-style-type: none"> ・第1回 5月27日(火)・第2回 7月18日(金)・第3回 8月29日(金) ・第4回 11月6日(木)・第5回 12月15日(月)・第6回 3月6日(金) ○主な協議内容 <ul style="list-style-type: none"> ・7年度の実施研修内容について 等 ○実施研修 <ul style="list-style-type: none"> ・「第4次いきいきプラン八王子、事業計画の共有、地域座談会の予定」 7月4日(金) 18:30~20:00 ・「明日から実践できるコミュニケーション研修」 1月20日(火) 18:30~20:30 ○委員数 職員9名

⑤ 財務検討委員会

財務分析による経営資源の適正化を目的として、検討を行った。

期日	実施状況
年間	<ul style="list-style-type: none"> ・第1回 8月28日(木)・第2回 10月8日(水) ○主な協議内容 <ul style="list-style-type: none"> 令和6年度決算、令和7年度予算の分析 課題への対応についての検討 ○委員数 職員8名

職員向けに分析結果等の説明会を行った。

日にち	実施状況
11月11日(火)	<ul style="list-style-type: none"> ○主な説明内容 <ul style="list-style-type: none"> 令和6年度決算、令和7年度予算の分析 課題への対応についての提言 ○参加者数 81名(正規17名 嘱託35名 アシスタント29名)

(6) 会員募集

① 会員会費

財政基盤の安定、及び団体PRを目的に、町会・自治会・管理組合等の協力のもと、会員募集を実施した。

令和7年度実績	件数(件)	金額(円)
正会員(500円以上)	8,169	4,978,600
賛助会員(3,000円以上)	142	507,500
特別会員	126	1,813,416
合計	8,437	7,299,516

協力団体:八王子市町会自治会連合会

過去3年間の実績	件数(件)	金額(円)
令和6年度	9,400	8,087,311
令和5年度	10,373	8,881,576
令和4年度	11,676	10,559,240

② 地域福祉応援企業

企業と地域福祉がにつながるための取り組みとして、企業向けの会員制度「地域福祉応援企業」を令和5年度に創設し、引き続き募集を行った。

社協だよりへの掲載や関連企業へのチラシ配布等広報活動を行った。

会費:30,000円以上/企業

種別	件数(件)	金額(円)	説明
パートナー企業会員	16	480,000円	社協を財政面で支えるとともに、地域福祉活動を実施いただける企業
サポーター企業会員	15	451,746円	社協を財政面で支えていただける企業
合計	31件	931,746円	

過去の実績

パートナー企業による地域福祉活動の実施	件数(件)
社会貢献型またはチャリティー型自動販売機の設置	3
福祉に関する従業員向け研修会の実施	4
社協関連広報紙配架スペースの提供	3
募金箱の設置	3
市内福祉団体への活動協力(活動場所提供等)	11
合計	24

	種別	件数	金額
令和6年度	パートナー会員	14件	420,000円
	サポーター会員	14件	420,000円
合計		28件	840,000円

※複数実施あり

・「地域福祉応援企業の集い」実施

地域貢献を行っている企業が、福祉や他の企業の取り組みを知る事で交流を深め、さらなる地域福祉活動の発展に繋げることを目的として実施した。

日にち	会場	参加企業数	内容
7月18日(金)	まち・なかギャラリーホール	13(15名)	・地域の困りごとを知る「障がいとは？」 ・地域貢献活動についての情報交換会
2月13日(金)	まち・なかギャラリーホール	13(16名)	・民生委員児童委員の活動を知る ・地域貢献活動についての情報交換会

(7) 寄付

市民から寄せられる寄付金品を受領し、地域福祉事業に活用した。

寄付金

令和7年度実績	件数(件)	金額(円)
一般寄付	220	33,178,559
指定寄付	27	4,542,260
合計	247	37,720,819

過去5年間の実績	件数(件)	金額(円)
令和6年度	254	36,428,792
令和5年度	176	36,384,343
令和4年度	122	13,646,934
令和3年度	99	16,442,807
令和2年度	94	16,765,315

寄付物品

・本会事業に活用した寄付物品

内容	件数	品数	内容	件数	品数
車椅子(新品・中古)	11	23点	手芸用品	16	多数
介護用品	10	多数	子ども用品	5	多数
衣類	10	多数	日用品	21	多数
食品関係	15	多数	その他	12	多数
文具	10	多数			

合計110件

(8) 寄付物品の配分・受領先紹介

市民や企業から寄せられる寄付物品を受領し、有効な活用先に分配した。

内容	件数	品数	寄贈先・備考	内容	件数	品数	寄贈先・備考
介護用品	23	多数	特別養護老人ホーム等	手芸用品	14	多数	ボランティアグループ
衣類	6	多数	児童福祉施設等	子ども用品	2	多数	児童福祉施設等
食品関係	24	多数	子ども食堂等	日用品	7	33	子ども食堂等
文具	3	多数	八王子市内学習支援団体等	その他	7	多数	八王子市内福祉施設等

合計86件

(9) 不要物品等回収による自主財源の確保

不要になった入れ歯をリサイクルすることにより、資源ごみの再生利用を促進し、地域福祉活動の財源に活用した。市民から寄せられる使用済み切手を売却し、地域福祉活動の財源に活用した。

	令和7年度	令和6年度
入れ歯回収BOX 設置台数(台)	5	5
収益金額(円)	133,320	65,200
切手(円)	10,500	46,500

・入れ歯回収BOX 設置場所

市役所本庁舎、大横保健福祉センター、東浅川保健福祉センター、南大沢保健福祉センター、恩方老人憩の家

(10) 授賞式

寄付や募金、ボランティア活動等地域福祉推進等に貢献された方々等へ感謝状を贈呈し、感謝の意を表した。

期日	実施内容
・開催日 11月20日(木) ・場所 学園都市センター イベントホール	・実施内容 ①表彰状の贈呈・・・8件 退任評議員・・・8名 永年、評議員として協議会の発展向上のために努められたその功績に対して表彰状を贈呈した。 ②感謝状の贈呈・・・78名 多額の寄付、物品の寄贈などにより地域福祉向上に貢献されたこと等に対して、感謝状を贈呈した。

種別：自主事業

今年度経費： 343,470 円

前年度経費： 229,051 円

(11) 民生委員児童委員協議会との連携

民生委員児童委員協議会と各種事業を通じて連携を図った。

種別：自主事業

今年度経費： 701,500 円

前年度経費： 662,500 円

(12) 後援名義の使用承認

地域福祉に貢献する活動を支援し、その振興をはかるため、名義使用の承認を72件行った。

種別：自主事業

(13) 広報誌「社協だより」発行

社協事業のPR及び情報提供等を行うために年4回発行し、新聞折込等により市民に配布した。

号・発行日	掲載内容(主な記事)
第200号(8面) ・発行日 7月1日 ・発行部数 90,980部	・夏休み体験ボランティア募集 ・令和6年度事業報告 他 ・令和6年度能登半島地震及び大雨被害災害ボランティアリーダー支援金実績報告 他 ・受験生チャレンジ支援貸付事業貸付金 ・学童保育レポート
第201号(8面) ・発行日 10月1日 ・発行部数 83,500部	・新会長就任のご挨拶 ・委員会費のご案内 ・恩方老人憩の家・長房ふれあい館文化祭 ・成年後見・あんしんサポートセンター八王子からのお知らせ 他 ・学童保育レポート ・赤い羽根共同募金・歳末たすけあい募金 ・ういずサービス協力会員募集
第202号(8面) ・発行日 1月4日 ・発行部数 83,500部	・地域座談会の案内 ・第48回社会福祉施設等手作り作品展示即売会 ・八丈島ささえあいセンター「あすなろ」活動支援 ・成年後見・あんしんサポートセンター八王子からのお知らせ 他 ・地域共生のまちづくり推進セミナー案内 ・令和7年度授賞式の開催報告 ・学童保育レポート
第203号(8面) ・発行日 3月31日 ・発行部数 83,500部	・民生委員・児童委員による訪問調査 ・歳末たすけあい運動・赤い羽根共同募金活動報告 ・地域福祉応援企業の案内 ・成年後見・あんしんサポートセンター八王子からのお知らせ 他 ・アイバンク福祉基金助成事業募集 ・令和7年度はちまるサポート活動記録 ・学童保育レポート

種別: 自主事業

今年度経費: 4,347,249 円
前年度経費: 4,625,392 円

(14) ホームページの運用

旧ホームページの運用(平成25年3月28日開始)から10年以上経過し、旧ホームページでは未対応であったアクセスシビリティ(文字サイズ・色の変更)対応やスマートフォン等へ対応することで、市民にとって見やすい・わかりやすいホームページへリニューアル(7月1日運用開始)を図った。
 本会ホームページにおける年間アクセス数 約51,792PV

種別: 自主事業

今年度経費: 800,800 円
前年度経費: 940,500 円

(15) 情報発信の管理

ホームページやSNSを活用し、本会の情報発信に努めた。

メールマガジンの発行 3月末購読者数:164件	第64号 7月1日(火)	令和7年度 地域ささえあい助成金 第二次募集 赤い羽根共同募金 地域配分(B配分)の受付方法
	第65号 10月1日(水)	赤い羽根共同募金が始まります。 赤い羽根共同募金 地域配分(B配分)の受付方法 赤い羽根共同募金 全都配分(A配分)の受付方法
	第66号 12月8日(月)	歳末たすけあい募金運動が始まります。 赤い羽根共同募金 全都配分(A配分)の受付について 令和7年度 歳末たすけあい募金の助成金の報告書 提出のお願い 赤い羽根共同募金 地域配分(B配分)報告書の 提出について

	投稿数	年間閲覧数	フォロー数
Facebook	214件	200,966PV	1,293人
Instagram	212件	120,081PV	511人

種別: 自主事業

(16) 創立100周年記念準備

100周年プロジェクト実行委員会により、創立100周年記念に向けて事業の検討を行った。

期日	実施状況
年間	<p>100周年プロジェクト実行委員会(委員 5名)</p> <p>第1回 8月13日 方向性:100周年式典は実施しない。 授賞式をはじめ各市民向け事業は通常通り行い、 100周年記念と銘打ち、醸成を図る。</p> <p>第2回 10月7日</p> <p>① 100周年記念誌の発行 ② ロゴマーク作成 来年度事業を行う際の100周年記念のPRのためのマークを作成。 上記2部門の作業部会を設置する</p> <p>*職員有志による100周年記念事業PTを立ち上げ、計5回打合せを行った。 実行委員会に記念事業の提案を行ったが方向性がだされ、作業部会へ移行した。</p>

(17) 実習生の受け入れ

福祉活動の推進に必要な人材の養成及び確保を図るため、社会福祉士を目指す学生が国家資格を取得するのに必須である実習を受け入れ、プログラムを作成し指導を行った。

期 間	受入大学	人数	
8月4日(月) ~ 9月4日(木)	法政大学、創価大学、都立大学	5名	・今年度手数料収入: 476,800 円
2月16日(月) ~ 2月25日(水)	法政大学、創価大学、都立大学	4名	・前年度手数料収入: 569,600 円

(18) 浅川地区社会福祉協議会への支援

浅川地区社会福祉協議会の活動(活動内容は以下のとおり)に対し助成した。

- ・ 毎月第4火曜日に子育て支援「ひよこクラブ」を開催
- ・ 9月に「高尾青年の家」の方々をお招きしセンター体育館にてボッチャ体験教室を開催
- ・ 11月に地区社協委員向け研修会として健康測定会を実施
- ・ ホームページによる情報発信
- ・ 6月と12月に広報誌「お元気ですか・・・あさかわ福祉」を発行
- ・ 浅川地域内の小学校・中学校の車いす体験学習への協力
- ・ 車いすの貸出し業務、ボランティア保険の受付等
- ・ フードパントリー(毎月第2水曜日)の実施

種別: 自主事業 今年度助成金額: 1,300,000 円

(19) 社会福祉法人のネットワーク化

市内社会福祉法人が分野の垣根を越えて連携し、地域の課題に即した取組みを推進するためのネットワークの構築について、事務局内で今後のすすめ方を検討した。

(20) 自己啓発支援

いきいきプラン社協発展・強化計画の人材育成方針に基づき職員に対して自己啓発助成を行い自主研修を支援した。

資格取得のための自己啓発助成金の支給、及び対象となる研修の受講のために必要な特別休暇の付与により、職員の自己啓発を支援した。

<自己啓発研修支援助成金> 種別: 自主事業

研修区分: 社会福祉関係研修(社会福祉士・精神保健福祉士等) 今年度経費: 9,500 円

助成数: 1 件 前年度経費: 64,700 円

2. 地域福祉事業

(1) 第4次いきいきプラン八王子の推進

- 第4次いきいきプラン八王子推進委員会

第4次プランを着実に実行するために、計画の進捗状況の確認を行った。

推進委員会

開催日	主な内容
1月21日(水)	<ul style="list-style-type: none"> 委嘱状交付、委員長・副委員長の互選 第4次いきいきプラン八王子 概要説明 第4次いきいきプラン八王子 進捗確認 地域座談会の開催について

地域座談会

地域	開催日時	会場	参加者
北部地域	2月19日(木) 14:00~16:00	石川市民センター 会議室1、2	18名
中央地域	1月30日(金) 14:00~16:00	クリエイトホール 第2学習室	12名
東部地域	2月12日(木) 14:00~16:00	由木中央市民センター 会議室	17名
東南部地域	2月17日(火) 14:00~16:00	北野市民センター 会議室1	27名
西南部地域	2月26日(木) 14:00~16:00	イーアス高尾 コミュニティーホール	15名
西部地域	1月30日(金) 14:00~16:00	元八王子市民センター 会議室	23名

種別: 補助事業 今年度経費: 289,430 円
前年度経費: 4,251,782 円

(2) 子ども福祉事業

① 施設児童プール招待

午前・午後の2部制で実施した。
全5施設が参加することができた。

開催日・場所	実施状況														
・実施日 8月4日(月) ・場所 陵南プール(東浅川町31)	<table border="1"> <thead> <tr> <th>施設名</th> <th>参加人数</th> </tr> </thead> <tbody> <tr> <td>こどものうち八栄寮</td> <td>19</td> </tr> <tr> <td>エス・オー・エスこどもの村</td> <td>19</td> </tr> <tr> <td>武蔵野児童学園</td> <td>23</td> </tr> <tr> <td>リフレここのえ</td> <td>9</td> </tr> <tr> <td>今良学舎</td> <td>18</td> </tr> <tr> <td>合計</td> <td>88</td> </tr> </tbody> </table>	施設名	参加人数	こどものうち八栄寮	19	エス・オー・エスこどもの村	19	武蔵野児童学園	23	リフレここのえ	9	今良学舎	18	合計	88
	施設名	参加人数													
	こどものうち八栄寮	19													
	エス・オー・エスこどもの村	19													
	武蔵野児童学園	23													
	リフレここのえ	9													
	今良学舎	18													
合計	88														

種別: 自主事業 今年度経費: 518,632 円
前年度経費: 480,621 円

② ひとり親家庭高尾山招待

生活保護受給中の母子(父子)世帯で子どもが中学3年生までの世帯を高尾山へ招待し、親子で楽しい一日を過ごしてもらうことを目的に実施。

開催日・場所	実施状況		
・開催日 6月1日 (日)) 8月31日 (日) ・場所 高尾山		令和7年度	令和6年度
	優待券提供世帯数	52	64
	優待券提供者数	143	187
・協力企業：高尾登山電鉄株式会社 (「ケーブルカー・リフト優待往復乗車券・自然動植物園入園券」 の無償提供)			

種別：自主事業 今年度経費： 175,434 円
 前年度経費： 151,342 円

③ 子どものための食品配付

王将フードサービス(餃子の王将)にて、夏休み、冬休み、春休みの期間中に子どもたちへお弁当を無料配付を行うため、地域子ども支援事業登録団体のネットワークを活用しメーリングリストで配信、また児童養護施設へ呼びかけを行った。

	夏休み期間	冬休み期間	春休み期間
配布期間	8月4日～7日、18日～22日、 25日～29日	12月22日・23日・26日 1月5日～9日、13日～16日	3月25日～27日、30日～4月3日 4月6日～4月9日
個数	1060食	1070食	730食
配付先	12団体	11団体	7団体

ネスー株式会社が行う、ふるさと納税を通じて子どもを支援する「こどもふるさと便」事業による地域の名産野菜等の寄付の申し入れがあり、受入れ及び配布を行った。市内の子ども食堂、児童養護施設、学童保育所等へ周知・希望取りまとめを行い、配布を行った。

	三浦市産すいか	三浦市産大根	北海道産お米
配布期間	7月11日・18日・25日	12月5日～8日	3月3日～3月31日
個数	142玉	30本	2kg×580袋
配付先	44団体	5団体	35団体

日本ケンタッキー・フライド・チキン株式会社(以下、KFC社)による、店舗閉店時に残ったフライドチキンを冷凍・保管しニーズのある子ども食堂等へ食材として提供する取組に、八王子市協働推進課地域づくり担当を介し参加をした。受取希望団体を取りまとめ、KFC社による寄付品取扱いに関する講習を9月に開催した。11月に本会とKFC社と合意書を交わした上で、提供品である冷凍チキンの受取・保管・配付を開始した。なお、本取組は、KFC社内において東京都内では初の実施となった。

講習会	実施日時:9月11日(木) 18:00~20:00	会場:長房ふれあい館 創作室	講師:KFC社 茂呂様・本田様	参加: 12団体19名
受取店舗	八王子店、めじろ台店			
受取実施日	11月14日・28日、1月14日・28日、2月13日・25日、3月11日・25日			
受取数	総計約750ピース			
配布先	延べ15団体(実6団体)			

KFC社の冷凍フライドチキン提供を始めとして、企業による定期的かつ数量のある物品寄付の受取に対応できるシステム構築のため、寄付物品運搬ボランティアの試験運用を行った。ボランティアセンター日より9月号にて募集を行い、寄付物品運搬ボランティアの説明会及び安全運転講習会を実施した。11月のKFC社による冷凍フライドチキン提供開始に伴い、11月及び1月に各ボランティアに寄付の事業内容説明及び受取コース確認等を行った後、ボランティアのみでの活動を開始した。本事業は、むすびえの助成金を活用して実施した。

安全運転講習会	実施日時: 9月29日(月) 12:00~17:00	会場: ボランティアセンター 小会議室・ ボランティアセンター 周辺道路	内容: 安全運転に関する 講習会・技能確認	参加・登録者数: 3名
---------	----------------------------------	--	-----------------------------	----------------

種別:自主事業 今年度経費:37,940円

④ 子どもの居場所団体への活動用品支給事業

地域子ども支援事業登録団体や子育てサロン等、希望する34団体へ活動用品735点を配布した。また、14団体に図書カード301,500円分配布した。

配布団体		配布団体	
1	良い子食堂	18	なかよし子ども食堂
2	城山かわせみ塾	19	いつきのおうち
3	ベビーサロン学園一番街	20	ハナミズキ広場
4	かわぐち子ども食堂	21	みんなの会
5	アローレカフェ	22	高尾こてんぐの会
6	梶田大巻ふれあい食堂	23	一般社団法人八王子冒険遊び場の会
7	すずらん食堂	24	start up あさひ塾
8	しろくまごはん	25	大きなくりの木のしたで
9	談話室ひいらぎ	26	一般社団法人子ども食堂カフェ北野
10	由井勉強お助け教室	27	ママのしゃべりば〜つながる〜
11	BigForest	28	子育てサロン 出張ひまわりハウス〜ぼっけ〜
12	re-do	29	子育てサロン「かたくらっこ」
13	パラエティクラブ	30	kipca
14	ぼまるのおうち	31	認定NPO法人八王子つばめ塾
15	ハグもぐ	32	誰も置き去りにしない塾 寺子屋
16	子ども食堂 ラ・フルール	33	sun★sunさんらいず
17	まほうのぼうぎ	34	ほいっふ食堂

種別:自主事業

今年度経費:1,333,530円

前年度経費: 826,638円

⑥ 子どもの居場所周知啓発事業

子どもたちの様々な居場所について、市立小学校全児童をはじめ子育て家庭、地域社会に周知し、地域社会全体で子どもを育むまちづくりの推進を図った。

・パンフレットの作成

作成物:はちおうじ子どもの居場所マップ(両面三つ折りフルカラー)

印刷部数:28,000部

配布先:子どものしあわせ課、子育て支援課、教育総務課、市立小学校全校生徒、福祉政策課、

生活自立支援課、はちびバ12カ所、子ども家庭支援センター4カ所、親子つどいの広場11カ所、

若者総合相談センター、はちまるサポート13カ所、八王子社協窓口6カ所、

民生・児童委員全20地区、市内幼稚園・保育園等176園、市内学童保育所、

子どもの居場所マップ掲載団体(92団体) 他

種別:自主事業

今年度経費:373,296円

前年度経費:308,308円

⑦ 子どもの居場所見本市開催

子どもの居場所づくりへの関心が高まる中、立ち上げ方法や運営について関係者の体験談を聞く機会の創出と、運営団体同士が日々の活動について語り合い交流できる場として「子どもの居場所見本市」を開催した。

市民が子どもの居場所の立ち上げや運営方法、苦労や工夫について、実際に運営に携わる関係者から直接学べる機会を設けるとともに、地域社会全体で子どもを育む環境づくりを推進となる場とした。

本事業はむすびえの助成金を活用して実施した。

なお、「子ども食堂立ち上げ支援講座」も同施設内の別会場にて同時に開催した。

内容

・参加団体による活動紹介の展示パネル・参加団体による活動発表・子どもの遊び場ブース設置

開催日	開催場所	参加団体数	参加者数
1月12日(月・祝)	クリエイトホール 5階 ホール	展示参加団体:35団体 当日参加団体:24団体	200名

種別:自主事業

今年度経費:258,990円

⑧ 子どもの居場所団体へのイベント開催用品等経費支給事業(新規)

八王子市の地域子ども支援事業登録団体向けの補助金については、イベント開催時に必要な経費は対象にならないため、登録団体より同経費を対象とした支援について相談があった。これを受け、豊かな体験活動の創出を通じた子どもの健全育成を目的として、通常の活動に加え、子どもの居場所団体が実施する特別なイベントに係る経費を支給する「イベント開催用品等経費支給事業」を7月より開始した。

本事業における「特別なイベント」とは、日常的・定期的な活動とは異なり、年に数回程度の実施にとどまる、季節性のある内容や特別な準備を伴う活動を指す。支給は、1団体あたり1回1万円を上限として事前申請、審査の上支給決定し、イベント実施後に領収書に基づき実費を支給した。

支給実績:5団体 支給総額:42,769円

支給団体
かわぐち子ども食堂
良い子食堂
Big Forest
re-do
ハグもぐ

種別:自主事業

今年度経費:45,649円

(3) 地域子ども支援事業(はちおうじミライ応援団)

地域ネットワークを形成し、子どもにとって身近で利用しやすい支援体制を整備することを目的に八王子市より事業を受託。

地域の中で子どもの居場所の提供、食事の提供、学習支援などの地域の子どもの支援活動を行う団体間の連携を促すとともに、情報発信等により子どもへの支援環境の充実を図った。

・登録団体(令和8年3月末日):65団体

内訳

子ども食堂	55
無料塾	4
居場所	3
フードバンク	3

・相談対応

ボランティアセンターに地域子ども支援事業の事務局を置き、登録団体や市民からの相談に対応した。

登録団体からの相談内容

相談件数 13件
<ul style="list-style-type: none"> ・団体運営について:1件 ・社協事業と補助金について:1件 ・助成金について:6件 ・他団体との連携について:1件 ・メール配信内容について:1件 ・団体の活動状況について:2件 ・市への報告書について:2件

市民・団体・企業からの問合せ内容

問合せ件数 63件	
問合せ方法	問合せ内容
<ul style="list-style-type: none"> ・電話 23件 ・はちおうじミライ応援団問合せフォーム 22件 ・社協メール 7件 ・窓口来所・面談 8件 ・他部署から経由:3件 	<ul style="list-style-type: none"> ・ボランティア活動希望 15件 ・寄付支援の相談 14件 ・助成金について 6件 ・立上げ相談について 9件 ・団体の運営についての相談 1件 ・団体の活動状況 5件 ・はちおうじミライ応援団に登録したい 1件 ・パンフレットについて 1件 ・保険について 1件 ・その他 10件

・外部への情報の発信

事業専用ホームページ(はちおうじミライ応援団ホームページ <http://hachioji-mirai.com/>)改定、管理・運営を行った。

(掲載内容)

- ・登録団体の活動情報
- ・各団体による子ども食堂等開催カレンダーの掲載
- ・食材、物品、活動場所の提供や寄付の呼びかけ

はちおうじミライ応援団ホームページからの問合せ 22件

内訳

ボランティア活動希望	12件	団体の活動状況について	1件
立上げ相談	3件	活動先へのお礼	1件
寄付支援の相談	5件		

・はちおうじミライ応援団登録団体への情報提供や情報発信

登録団体に対して、行政や民間団体等の助成金情報・寄付情報、フォーラムや講座等のご案内などをメールリストにて一斉配信し情報共有した。

また、助成金申請にかかる推薦書の作成について依頼に基づき適時、対応した。

情報提供・情報発信 90件

発信元

行政	3件
民間助成団体	5件
中間支援団体	59件
事業登録団体	4件
寄付情報	14件
ボランティアセンターからお知らせ	5件

・東京八王子西ロータリークラブからのお米寄付配布

9月に東京八王子西ロータリークラブより八王子市生活自立支援課を通じて、お米の寄付を子ども食堂に行いたい旨の申し出があり、子どものしあわせ課と生活自立支援課にて調整を行った。結果、寄付400kgのうち300kgのお米をはちおうじミライ応援団登録団体宛に配布することになり、事務局として希望取りまとめを行った。受け渡しについては、ボランティアセンター、はちまるサポートセンター13か所のうち、団体が受領を希望する拠点へ配送をする形で行った。

お米配布団体:31 配布総数:2kg×156袋(312kg)

・事業紹介パンフレットの作成

作成物:はちおうじミライ応援団活動MAP(A3判両面フルカラー)

印刷部数:3000部

配布先:子どものしあわせ課、子育て支援課、教育総務課、各小・中学校(108校)、福祉政策課、生活自立支援課、はちびバ12カ所、子ども家庭支援センター4カ所、親子つどいの広場11カ所、若者総合相談センター、地域子ども支援事業登録団体(55団体、配布時点登録数)、八王子社協窓口6カ所、はちまるサポート13カ所、民生・児童委員全20地区、市内幼稚園・保育園等176園、市内学童保育所、市民センター18カ所 他

この他、社協関連事業や、各登録団体が主催するイベント等でもパンフレットを配布

・はちおうじミライ応援団登録団体との連絡会の開催
連絡会(年4回)

回数	開催日	開催方法	参加者数
第1回	6月7日(土)	対面・オンライン	52名
第2回	8月23日(土)	対面・オンライン	40名
第3回	10月11日(土)	対面・オンライン	40名
第4回	3月1日(日)	対面・オンライン	40名

・はちおうじミライ応援団登録団体向け研修会の開催
研修会(年3回)

回数	開催日	開催方法	参加者数	研修内容	講師
第1回	6月7日(土)	対面・オンライン	51名	食品衛生	八王子市保健所生活衛生課 食品衛生担当職員
第2回	8月23日(土)	対面・オンライン	40名	虐待防止	特定非営利活動法人育て上げネット 山崎 梓 様・井村 良英 様
第3回	10月11日(土)	対面・オンライン	40名	自立運営	特定非営利活動法人 CAPユニット 斉藤 薫 様
第4回	3月1日(日)	対面・オンライン	40名	自立運営	認定特定非営利活動法人 日本NPOセンター 吉田 建治 様

・子ども食堂の立上げ支援の講座の実施

市民向けの講座「子ども食堂の立上げ支援講座」を子ども食堂関係者と連携しながら開催した。

開催日	開催場所	団体活動紹介	参加者数
1月12日(月・祝)	クリエイトホール 5階 展示室	オンガタ食堂 あんしん子どもカフェ東町	28名

種別: 市委託事業 今年度経費: 5,299,400 円
前年度経費: 5,187,800 円

(4) 高齢者福祉事業

八王子市高齢者活動コーディネートセンター(通称:八王子センター元気)が主催するむかし若ものふれあい作品展への協賛として、会場費の助成金交付と車椅子の物品貸出により支援した。

開催日:10月8日(水)~11日(土)第17回むかし若ものふれあい作品展
11月6日(木)~8日(土)ふれあい作品展in南大沢

種別: 自主事業 今年度経費: 50,000 円
前年度経費: 25,000 円

(5) 障がい者福祉事業

① 手話通訳協力者・要約筆記協力者派遣

聴覚障がい者等で社会生活を送る上でコミュニケーションに困っている方に対し、手話通訳協力者または要約筆記協力者を派遣することにより、聴覚障がい者等の福祉の増進を図ることを目的とする。

登録協力者		(単位:人)		派遣人数		(単位:件)	
登録 協力者数	手話 要約	令和7年度	令和6年度	令和7年度		令和6年度	
		派遣人数	うち遠隔通訳	派遣人数	うち遠隔通訳		
		45	40				
		18	17				
学校・教育関係	手話	123	1	115	0		
	要約	4	0	5	0		
病院・医療関係	手話	803	0	765	0		
	要約	5	0	0	0		
会社・仕事関係	手話	21	0	19	0		
	要約	0	0	0	0		
契約(手続き) 関係	手話	1	0	4	0		
	要約	0	0	0	0		
その他・ 各種相談	手話	234	0	292	0		
	要約	37	0	25	0		
八王子市主催 事業	手話	173	0	139	0		
	要約	208	0	193	0		
団体派遣	手話	81	0	77	0		
	要約	85	0	71	0		
合計	手話	1,436	1	1,411	0		
	要約	339	0	294	0		
年間合計件数		1,775	1	1,705	0		

・研修会の開催

<手話通訳協力者研修会>

10月11日(土)	構造訳・読み取り通訳	江原こう平氏(対面)
10月25日(土)	(合同)健康に活動を続けるために	北原照代氏(オンライン)
12月6日(土)	ろう通訳	寺澤英弥氏(対面)
	フィーダー研修	蓮池通子氏(対面)
2月28日(土)	(合同)障害者権利条約	金澤貴之氏(対面)

<要約筆記協力者研修会>

開催日	学習内容	講師
10月25日(土)	(合同)健康に活動を続けるために	北原照代氏(オンライン)
1月17日(土)	ノートテイク研修(手書き)	佐藤久美子氏(対面)
	ノートテイク研修(パソコン)	高岡園子氏(対面)
2月28日(土)	構文力をつける話の聞き方について	佐藤久美子氏(対面)
	(合同)障害者権利条約	金澤貴之氏(対面)

・懇談会の開催

手話通訳協力者・要約筆記協力者派遣事業の発展を目的に、八王子市、聴覚障がい者団体、及び協力者と懇談会等を開催した。

開催日	会場	内容
8月18日(月)	ボランティアセンター	前年度派遣実績報告、団体間の情報交換(六者懇談会)
12月6日(土)	ボランティアセンター	手話通訳者の会、要約筆記者の会との意見交換会
2月2日(月)	ボランティアセンター	要約筆記者の会、障害者福祉課との懇談
2月16日(月)	ボランティアセンター	手話通訳者の会、障害者福祉課との懇談

・手話通訳協力者・要約筆記協力者の頸肩腕障害予防を目的とした健診の実施

受診期間	受診者数	依頼先
9月～11月	14名	日本予防医学協会

・手話通訳協力者の会への助成(自主事業) 学習会経費(50,000円)の助成

・要約筆記者の会への助成(自主事業) 学習会経費(30,000円)の助成

・手話通訳要約筆記派遣管理システムの構築導入

手話通訳協力者、要約筆記協力者の派遣依頼のコーディネート及び管理を円滑に行うためのシステムを構築し、運用を開始した。

構築期間	運用開始期	依頼先
R7.5月～12月	R8.1月	(株)システム技研

種別: 市委託事業

今年度経費: 30,229,940 円

前年度経費: 20,687,796 円

② 障がい者通所施設等整備費補助 (令和7年度申請なし)

③ アイバンク福祉基金助成

「アイバンク福祉基金」を財源とし、視覚・聴覚障害者福祉の発展を図るため、事業に対して費用を助成した。

助成団体	助成事業	助成金額(円)
八王子視覚障害者福祉協会	同行援護従業者普及活動事業	180,450

種別: 自主事業 今年度経費: 180,450 円
前年度経費: 180,000 円

④ 中央競馬馬主社会福祉財団助成

NPO法人施設の申請に対して、意見書を交付した。

期日	申請団体	申請対象事業
5月	特定非営利活動法人トリニテ(グリーンハウス・ラパン)	福祉車両の購入
	特定非営利活動法人なみき福祉会(工房みどりの風すばる)	送迎用車両購入

⑤ 視覚障がい者貸出しUSB等の配布

視覚障害者福祉の発展を図るために、支援団体に対し貸出用物品等を配布した。

期日	助成団体	配布物品	金額(円)
7月	八王子音訳の会「灯」	USB	35,062
	南大沢音訳の会 こだま	CD-R	

種別: 自主事業 今年度経費: 35,062 円
前年度経費: 36,157 円

⑥ 福祉まつり、ふれあい運動会、手作り作品展等への支援

・第41回福祉まつり 開催日 5月17日 (土) 場所 西放射線ユーロード	市内の社会福祉施設・団体を利用している人々と地域の住民とが、ふれあいを持ちながらお互いを理解し、より良い関係を築けるようなまちづくりを目的として、福祉関係団体が手作り作品・食品などの販売、手話等体験を行った。 参加施設・団体数32団体 助成金額: 150,000 円
・第40回ふれあい運動会 開催日 10月4日 (土) 場所 富士森陸上競技場	障がい者やその家族が、競技を介してボランティアや一般市民とふれあい、障がい者理解が深まることを目的とし開催した。 ・主催: 第40回ふれあい運動会実行委員会 ・参加施設・団体数: 23施設、協力16団体 助成金額: 400,000 円
・セレオ八王子福祉まつり 開催日 11月1日(土) ~ 11月2日(日) 場所 セレオ八王子屋上エキソラガーデン	JR八王子駅前商業施設での催事に協力。 市内の社会福祉施設へ参加の呼びかけを行った。 ・主催: セレオ八王子 ・参加施設・団体数: 9団体
・第48回手作り作品展 開催日 3月12日 (木) ~ 3月14日 (土) 場所 イーアス高尾 そよかぜ広場	市内の社会福祉施設及び団体の利用者やボランティアによる手作り作品の展示即売を行った。 ・主催: 第48回手作り作品展実行委員会 ・参加施設・団体数: 29団体 ・協力: イーアス高尾 助成金額: 250,000 円

⑦ 第38回 障害者文化展入賞者への賞贈呈

・社会福祉協議会会長賞（ 富田 彰男氏）

・赤い羽根八王子地区協力会賞（及川 奈緒氏）(青空クラブ)

種別： 自主事業

今年度経費： 15,000 円

前年度経費： 15,000 円

⑧ デフリンピックの周知と聴覚障がいへの理解に向けたイベントの実施

協力：八王子市聴覚障害者協会

開催日 4月5日 (土)	シルバー人材センター・ボランティアセンターオープニングイベントにて実施 デフリンピッククイズ、パネル展示 ろう者劇団によるワークショップの開催
開催日 5月17日 (土)	福祉まつりにて実施 デフリンピッククイズ、パネル展示 スタンプラリー
開催日 10月26日 (日)	わくわく子どもフェス(主催：八王子青年会議所)にて実施 デフリンピッククイズ、パネル展示 スタンプラリー
場所 ボランティアセンター	
場所 西放射線ユーロード	
場所 南大沢中郷公園	

種別： 自主事業

今年度経費： 50,000 円

前年度経費： 0 円

(6) 地域福祉活動事業

15地区の住民協議会が自主的に行う地域福祉活動を支援するため、助成金を交付した。

(助成金額基準は前年度の住民協区域で支援いただいた会員会費の15%を還元している)

住民協名	長房地域住民協議会	元八王子地域住民協議会	川口やまゆり住民協議会
助成金額	17,000円	29,000円	104,000円
助成内容	福祉のまちづくり推進事業 ・内容 事業費(広報活動)	福祉のまちづくり推進事業 ・内容 事業費(福祉のつどい)	福祉のまちづくり推進事業 ・内容 事業費(広報活動)
住民協名	中野地域住民協議会	石川地域住民協議会	南大沢市民センター住民協議会
助成金額	37,000円	27,000円	申請なし
助成内容	福祉のまちづくり推進事業 ・内容 事業費(福祉のつどい)	福祉のまちづくり推進事業 ・内容 事業費(福祉のつどい)	
住民協名	子安地域住民協議会	浅川地区住民協議会	由井西部地域住民協議会
助成金額	17,000円	118,000円	50,000円
助成内容	福祉のまちづくり推進事業 ・内容 事業費(広報活動)	福祉のまちづくり推進事業 ・内容 事業費(福祉のつどい)	福祉のまちづくり推進事業 ・内容 事業費(福祉のつどい)
住民協名	大和田地域住民協議会	台町市民センター住民協議会	恩方地区住民協議会
助成金額	9,000円	131,000円	27,000円
助成内容	福祉のまちづくり推進事業 ・内容 事業費(福祉のつどい)	福祉のまちづくり推進事業 ・内容 事業費(福祉のつどい)	福祉のまちづくり推進事業 ・内容 事業費(福祉のつどい)
住民協名	由木中央住民協議会	北野地区住民協議会	横山南住民協議会
助成金額	21,000円	33,000円	34,000円
助成内容	福祉のまちづくり推進事業 ・内容 事業費(福祉のつどい)	福祉のまちづくり推進事業 ・内容 事業費(福祉のつどい)	福祉のまちづくり推進事業 ・内容 事業費(福祉のつどい)
住民協名	由木東住民協議会	加住地区住民協議会	種別： 自主事業
助成金額	申請なし	49,000円	
助成内容		福祉のまちづくり推進事業 ・内容 事業費(広報活動)	今年度経費 703,000 円 前年度経費 776,000 円

(7) 地域福祉活動団体への助成

前年度に寄せられた歳末たすけあい募金のうち、市内で地域福祉活動を実施している団体等からの申請に基づき、歳末たすけあい募金配分検討委員会にて助成を検討及び決定し、助成金を交付した。

委員会実施日：9月8日(月)、3月6日(金)

交付日	実施状況		
・地域ささえあい助成 一次 4月11日(金) 二次 10月3日(金)	助成団体	団体	助成金額(円)
	ボランティア団体・NPO法人等 (地域ささえあい助成)	16	1,641,000
・当事者団体助成 6月20日(金)	障がいまたは難病等の当事者団体 (当事者団体助成)	7	270,000
	合 計	23	1,911,000

種別： 自主事業 今年度経費： 1,911,000 円
前年度経費： 1,808,600 円

(8) 福祉団体等への助成

① 榑村内ファニチャーアクセス社会福祉団体等助成

榑村内ファニチャーアクセスからの寄付をもとに、社会福祉活動団体の物品・備品等購入費用に対し、助成金を交付した。

助成団体	助成事業	助成物品	助成金額(円)
社会福祉法人 八王子いちよの会 いちよう工房東浅川	施設内空気清浄機購入事業	加湿空気清浄機	313,000
社会福祉法人 露の会 障害福祉サービス 事業所オリーブ	車両整備事業	軽自動車	750,000
合 計			1,063,000

※選定委員会： 11月27日開催 種別： 自主事業 今年度経費： 1,063,000 円
前年度経費： 207,949 円

② 八王子・高尾・南大沢遊技場組合助成

八王子・高尾・南大沢遊技場組合からの寄付をもとに、社会福祉活動団体が行う事業に対し助成金を交付した。

・令和6年度～令和8年度継続助成

助成団体	助成事業	助成金額(円)
勉強お助け教室由木教室	勉強お助け教室由木教室 開催	130,000
アートピア	「子どものためのファミリー コンサート」開催	120,000
合 計		250,000

※選定委員会：令和5年3月15日選定委員会において、毎年申請内容を審査のうえ、3年間(令和6年～令和8年度)継続助成することに決定。

種別： 自主事業 今年度経費： 250,000 円
前年度経費： 250,000 円

③ 社会福祉活動を行う団体等への一般助成

助成団体	助成内容	助成金額(円)
八王子市シニアクラブ連合会	協力団体事務交付金	70,000
民生委員児童委員協議会	中学生社会福祉意見発表大会費	90,000
合 計		160,000

種別： 自主事業
 今年度経費： 160,000 円
 前年度経費： 160,000 円

④ 地域づくり応援助成(ホッと助成)事業

地域の居場所を提供し、交流、生きがいづくり、相談、情報等を行う団体に対して助成を行った。

① 支援金の交付 運営経費：上限額2万円 準備経費：上限額3万円(1回のみ)

地域づくり応援助成団体	12団体		令和7年度	令和6年度
	運営経費支援金額		240,000円	236,230円
準備経費支援金額		30,000円	30,000円	
合 計		270,000円	266,230円	

種別： 自主事業
 今年度経費： 270,000 円
 前年度経費： 266,230 円

(9) その他地域福祉事業

① 法外援護

急病となった者又は金銭紛失等により旅費等に困窮した者に対する支援を八王子市生活自立支援課を通じて行った。

内容	令和7年度	令和6年度
	金額(円)	金額(円)
交通費等	576,500	552,000

種別： 自主事業
 今年度経費： 576,500 円
 前年度経費： 552,000 円

② 無縁仏の供養

八王子市緑町霊園内において戦災死没者並びに行旅死亡人等の無縁仏の供養を行った。

※協力： 八王子市シニアクラブ連合会第7支部・第3支部

期日	7月18日(金)	9月19日(金)	3月17日(火)
内容	盆の法要	秋の彼岸の法要	春の彼岸の法要
参加者	40	70	40
場所	緑町霊園内万福寺	緑町霊園内万福寺	緑町霊園内万福寺

種別： 自主事業
 今年度経費： 87,432 円
 前年度経費： 87,580 円

③ ひとり親家庭高等職業訓練促進資金貸付事業

「高等職業訓練給付金」を受給するひとり親家庭の世帯に対して「ひとり親家庭高等職業訓練促進資金」貸付の借入申し込み手続き事務を行った。

種別	受付件数	
	令和7年度	令和6年度
入学準備金	3	4
就職準備金	2	9
住宅支援資金	1	1
合 計	6	14

種別： 東社協委託
 今年度経費： 30,000 円
 前年度経費： 70,000 円

3. ボランティア活動推進事業

ボランティアセンターの移転

令和7年4月1日付で、八王子市並木町の旧横山事務所2Fへ事務所を移転した。
また、相談体制適正化のため、相談の少ない時間帯の開所時間を短縮するとともに、土曜日の開所日も毎週に変更した。

新住所	開所日	開所時間
八王子市並木町11-11 2F	月曜日～土曜日	9:00～16:00

(1Fはシルバー人材センター事務所)

・住民への周知のため、シルバー人材センターとの共催により、オープニングイベントを実施

期日	内容
4月5日(土) 10:00～ 15:00	<ul style="list-style-type: none"> ・オープニングセレモニー ・福祉体験、聴覚障がいとデフリンピックに関するパネル展示とクイズ ・日本ろう者劇団によるワークショップ ・ボランティアグループの手芸作品、バザー品の販売 ・市内福祉事業所による模擬店 来所者:500名

(1) ボランティア相談・活動支援

① ボランティア相談

地域福祉の推進の一環として、ボランティア活動をしてみたい方やボランティア活動の支援を望む方からの相談を受け付け、ボランティア登録や活動紹介等のボランティアコーディネートを実施した。

・ボランティア相談業務

ボランティア相談員5名によりボランティア活動に関する相談・登録及び、施設や地域のボランティア要請に対しコーディネートを実施した。

相談員活動回数： 延べ 286 回

相談員活動費合計： 858,000 円

ボランティア要請に対する対応状況 (単位:件)

	令和7年度		令和6年度	
	受付件数	対応件数	受付件数	対応件数
ボランティアセンター	249	227	214	175
南大沢分室			39	36
は ち ま る サ ポ ー ト	石川	1	1	3
	川口	4	2	2
	浅川	0	0	2
	大和田	13	7	6
	由井	5	4	3
	由木	7	4	2
	由木東	0	0	3
	子安	6	5	7
	恩方	3	2	1
	長房	0	0	1
	元八王子	7	1	6
	館	0	0	2
	加住	0	0	0
合計	295	253	291	241

ボランティア登録者数(年度末現在)

登録区分	令和7年度	令和6年度
個人登録 登録者数	316	367
団体登録 団体数	100	93
	登録者数	1,653
総登録者数	2,069	2,192

【参考】把握ボランティア活動者数(年度末現在)

区分	令和7年度		令和6年度	
	把握人数	把握団体数	把握人数	把握団体数
個人ボランティア数	6,409		6,528	
主目的がボランティア活動	4,438	310	4,127	269
主目的がボランティア活動以外	10,001	356	7,868	348
合計	20,848	666	18,523	617

・相談員定例会

ボランティア相談員のコーディネート技術の向上や情報共有を目的とし、事例検討や意見交換を行った。
開催回数： 毎月1回 計12回

・相談員学習会

ボランティア相談員が活動する中で地域の活動団体への理解を深めるため、関心の高い団体を訪問し学習会を行った。
開催日：2月25日(水) 訪問場所：日野市ボランティア・センター、中央大学ボランティアセンター

・ちよいボラ

誰でも気軽にできるボランティア活動として、実施。

【ゴミ拾い&交流会】

ボランティア活動へのきっかけ作りを目的に八王子駅前前でゴミ拾いをしたあと、参加者同士の交流会を行った。

開催日・参加者数： 4月23日 9名、5月28日 10名、6月25日 8名、7月23日 7名、8月6日 14名、8月27日 15名、9月24日 8名、10月22日 7名、11月26日 7名、12月24日 5名、1月28日 6名、2月25日 7名、3月25日 10名

(会場協力: ㈱GLOBAL KOEI)

・中間支援団体との連携

ボランティア活動推進協議会の作業部会「情報発信部会」として令和7年9月から定期的に会議を実施。八王子市民活動協議会の実施していた「協創の道プロジェクト」で取り上げられた「相利評価表」を活用し課題共有、課題解決のための取り組みを検討した。

八王子市民活動協議会主催「地域デビューパーティ」に、中間支援団体として共同でブースを設け認知度向上を目指した取り組みを行った。

参加団体: 八王子市民活動協議会、八王子センター元気、八王子国際協会、八王子市シルバー人材センター、大学コンソーシアム八王子

(協力企業: デザインデポ㈱/地域福祉応援企業)

種別: 市補助事業 今年度経費: 6,821,864 円
前年度経費: 3,018,286 円

② ボランティア活動支援

ボランティア登録団体の活動促進を図ることを目的に、ボランティア活動に必要な経費の助成を行った。

・ボランティア団体等への助成

助成団体数: 79団体 種別: 市補助事業 今年度経費: 800,000 円
助成総額: 800,000 円 前年度経費: 745,000 円

③ 超高齢社会に生きるボランティア実践講演会

昭和55年度より公益財団法人毎日新聞東京社会事業団の助成により実施している。地域福祉の大切さ、ボランティアと地域の関わりについて学ぶボランティア講座を開催。本年度も、住民主体による地域福祉推進の一環として、市民のボランティア活動や地域活動への参画・参加を促進するため、講演会を開催した。

期日	実施状況
・開催日 10月1日(水)	講演「挑戦する勇気～背中を押してくれた大切な人の言葉～」 講師: 落語家 林家つる子 氏 参加者: 150名
・場所 八王子市芸術文化会館 (いちようホール)小ホール	

種別: 自主事業 今年度経費: 145,955 円
前年度経費: 93,062 円

④ ボランティア保険申込受付

ボランティア活動に必要なボランティア保険の加入申込受付を行った。

・加入者数(年度未現在) (単位: 人) ・申込金額 (単位: 円)

	令和7年度	令和6年度		令和7年度	令和6年度
加入者数	4,489	4,200	申込み金額	1,882,850	1,738,250

種別: 東社協委託事業

今年度手数料収入: 134,591 円
前年度手数料収入: 132,702 円

(2) ボランティア活動普及・登録推進

① 市民センターまつり等イベント行事への参加

市民に広くボランティアの参加・登録をよびかけ、事業の推進を図ることを目的に、イベントに参加した。

期日	実施状況
10月6日(月)	・NPOフェスティバル(東京たま未来メッセにてボランティア手作り作品の販売) 会場:東京たま未来メッセ 内容:ボランティア手作り作品の販売
11月15日(土) 11月16日(日)	・いちょう祭り 会場:ボランティアセンター(旧横山事務所) 内容:福祉体験、わたあめ、飲料、ボランティア手作り作品の販売、休憩室運営
3月15日(日)	・地域デビューパーティ 会場:学園都市センター 内容:中間支援団体との共催ブースの出展、ボランティアセンターの活動紹介

② ボランティアセンター広報誌の発行

登録ボランティアや福祉施設、市民等に対し、ボランティア活動の情報提供や啓発を目的に、ボランティアセンターだよりを発行した。またボランティアポイント制度登録者にも広報誌を送付した。

発行号	6月	9月	1月	3月
発行部数	5,000	5,000	5,000	5,000

・主な内容: ボランティア活動全般に関する情報提供
ボランティア募集情報 など

③ LINE@の活用

ボランティア活動の情報提供や啓発の発信ツールとしてLINE@を活用した。

- ・登録者数:1223名(令和8年3月31日現在)
- ・配信回数:51回、ボランティア募集情報、イベントの告知など

種別: 市補助事業
今年度経費: 993,040 円
前年度経費: 1,026,937 円

(3) 大学生との連携強化事業

①明星大学ボランティアセンターにて夏休み体験ボランティア説明会を、日野市ボランティアセンター、ボランティア・市民活動センターたちかわ、多摩市ボランティア・市民活動支援センターと合同で実施
実施日:7月4日(金) 参加人数:14名

②ボランティア活動推進協議会作業部会の委員として大学生を選任
参加支援部会:4名 情報発信部会:3名
期間:9月1日から3月31日まで

③大学生と地域をつなげるためのイベントを実施
「キャンパスを越えて地域を盛り上げよう ~八王子×学生つながる交流会~」
実施日:3月3日(火) 参加人数:16名(うち、大学生7名、高校生1名)

種別: 市補助事業
今年度経費: 14,479 円
前年度経費: 0 円

(4) ボランティア講座の開催・学校等への車いす体験学習

① ボランティア講座の開催

・夏休み体験ボランティア活動

中学生から概ね35歳までの青年を対象に、福祉施設等でのボランティア活動などを実施した。

実施にあたり、福祉施設やボランティアグループなどの協力を得た。

期日	実施状況												
・活動期間 7月23日(水) ↓ 9月16日(火)	・参加対象: 中学生から35歳までの者 ・参加人数 (単位:人)												
	<table border="1"> <thead> <tr> <th></th> <th>令和6年度</th> </tr> </thead> <tbody> <tr> <td>中学生</td> <td>43</td> </tr> <tr> <td>高校生</td> <td>106</td> </tr> <tr> <td>大学生</td> <td>9</td> </tr> <tr> <td>その他</td> <td>3</td> </tr> <tr> <td>合計</td> <td>161</td> </tr> </tbody> </table>		令和6年度	中学生	43	高校生	106	大学生	9	その他	3	合計	161
		令和6年度											
	中学生	43											
	高校生	106											
	大学生	9											
その他	3												
合計	161												
・申込内容 福祉施設ボランティア 福祉体験学習 子どもの居場所 ゴミ拾い 学童キャンプ やさしい日本語講座ボランティア 施設児童プール招待 など													

・地域の寄り添いボランティア養成講座

精神障害者をはじめ生きづらさを抱える方々に寄り添いことのできる市民を養成するとともに、

そうした方々が地域の住民としてごく当たり前に暮らしていけるようなまちづくりを目指し実施した。

開催日・場所	施状況																																														
・開催日 11月5日(水) ↓ 12月10日(水) ・場所 八王子市ボランティアセンター	申込者:22名 修了者:21名																																														
		<table border="1"> <thead> <tr> <th></th> <th>講義内容</th> <th>講師等</th> </tr> </thead> <tbody> <tr> <td>1回目</td> <td>・オリエンテーション ・ボランティアセンター紹介</td> <td>ボランティアセンター</td> </tr> <tr> <td>11月5日(水)</td> <td>心のサポーター養成講座</td> <td>心のサポーター登録講師</td> </tr> <tr> <td>2回目</td> <td>精神疾患の基礎知識</td> <td>駒木野病院 医師</td> </tr> <tr> <td>11月12日(水)</td> <td></td> <td></td> </tr> <tr> <td>3回目</td> <td>・精神障害を抱える方の生活のしづらさについて ・地域を基盤したリハビリテーション</td> <td>地域生活支援センター あくせす 相談支援専門員 八王子ダルク</td> </tr> <tr> <td>11月19日(水)</td> <td>当事者の話</td> <td></td> </tr> <tr> <td>4回目</td> <td>ロールプレイングおよびグループワーク 精神障害者を支えるボランティアグループ紹介</td> <td>地域生活支援センター あくせす 八王子精神保健福祉ボランティアの会 いっぽの会 八王子精神保健福祉ボランティア こもればの会</td> </tr> <tr> <td>11月26日(水)</td> <td></td> <td></td> </tr> <tr> <td>5回目</td> <td>認知症の方との関わり、傾聴</td> <td>南多摩医療圏認知症疾患医療センター 平川病院</td> </tr> <tr> <td>12月3日(水)</td> <td></td> <td></td> </tr> <tr> <td>6回目</td> <td>傾聴ボランティアグループ紹介 有償家事援助サービス ういずサービス はちまるサポートについて</td> <td>「聴くこと」勉強会 支えあい推進課</td> </tr> <tr> <td>12月10日(水)</td> <td></td> <td></td> </tr> <tr> <td></td> <td>講座の振り返り</td> <td>ボランティアセンター</td> </tr> <tr> <td></td> <td>修了式</td> <td></td> </tr> </tbody> </table>		講義内容	講師等	1回目	・オリエンテーション ・ボランティアセンター紹介	ボランティアセンター	11月5日(水)	心のサポーター養成講座	心のサポーター登録講師	2回目	精神疾患の基礎知識	駒木野病院 医師	11月12日(水)			3回目	・精神障害を抱える方の生活のしづらさについて ・地域を基盤したリハビリテーション	地域生活支援センター あくせす 相談支援専門員 八王子ダルク	11月19日(水)	当事者の話		4回目	ロールプレイングおよびグループワーク 精神障害者を支えるボランティアグループ紹介	地域生活支援センター あくせす 八王子精神保健福祉ボランティアの会 いっぽの会 八王子精神保健福祉ボランティア こもればの会	11月26日(水)			5回目	認知症の方との関わり、傾聴	南多摩医療圏認知症疾患医療センター 平川病院	12月3日(水)			6回目	傾聴ボランティアグループ紹介 有償家事援助サービス ういずサービス はちまるサポートについて	「聴くこと」勉強会 支えあい推進課	12月10日(水)				講座の振り返り	ボランティアセンター		修了式	
		講義内容	講師等																																												
	1回目	・オリエンテーション ・ボランティアセンター紹介	ボランティアセンター																																												
	11月5日(水)	心のサポーター養成講座	心のサポーター登録講師																																												
	2回目	精神疾患の基礎知識	駒木野病院 医師																																												
	11月12日(水)																																														
	3回目	・精神障害を抱える方の生活のしづらさについて ・地域を基盤したリハビリテーション	地域生活支援センター あくせす 相談支援専門員 八王子ダルク																																												
	11月19日(水)	当事者の話																																													
	4回目	ロールプレイングおよびグループワーク 精神障害者を支えるボランティアグループ紹介	地域生活支援センター あくせす 八王子精神保健福祉ボランティアの会 いっぽの会 八王子精神保健福祉ボランティア こもればの会																																												
11月26日(水)																																															
5回目	認知症の方との関わり、傾聴	南多摩医療圏認知症疾患医療センター 平川病院																																													
12月3日(水)																																															
6回目	傾聴ボランティアグループ紹介 有償家事援助サービス ういずサービス はちまるサポートについて	「聴くこと」勉強会 支えあい推進課																																													
12月10日(水)																																															
	講座の振り返り	ボランティアセンター																																													
	修了式																																														

・ボランティア入門講座

新たにボランティア活動を始めたい人へ向けてボランティア入門講座を行った、
ボランティアについての基礎知識、ボランティア相談員との懇談会、活動先紹介を行った。
高齢者ボランティアポイント制度及び八王子てくてくポイント登録者も対象。

開催日:6月18日(水) 参加者:5名(ボランティア希望者4名 ボランティア相談員1名)

開催日:9月24日(水) 参加者:5名(ボランティア希望者4名 ボランティア相談員1名)

開催日:12月17日(水) 参加者:9名(ボランティア希望者8名 ボランティア相談員1名)

② 学校等への車いす等体験学習

学校等からの要請を受け、児童・生徒を中心に「福祉講話」「車いす体験」「高齢者疑似体験」「点字体験」並びに「アイマスク体験」を実施した。

期日	実施状況							
年間	・実施件数および実施学校数 (件数) (単位:件)				(実施学校数) (単位:校)			
		令和7年度	令和6年度		令和7年度	令和6年度		
	小学校	80	83	小学校	33	38		
	中学校	13	18	中学校	6	8		
	高校	2	2	高校	2	1		
	大学	0	0	大学	0	0		
	一般	3	12	一般	2	9		
	合計	98	115	合計	43	56		
	・実施区分別							
		福祉講話 校数等	車いす体験 校数等	高齢者体験 校数等	点字体験 校数等	アイマスク体験 校数等	延件数	延人数
	小学校	26	16	16	13	9	80	3,804
	中学校	3	5	3	0	2	13	684
	高校	1	0	1	0	0	2	86
大学	0	0	0	0	0	0	0	
一般	0	1	2	0	0	3	70	
合計	30	22	22	13	11	98	4,644	

種別: 自主事業

今年度経費: 347,040 円

前年度経費: 191,785 円

(5) 災害ボランティアセンター事業

① 災害ボランティアリーダー養成事業

八王子から全国各地の被災地に向かう、また、八王子が被災した時、地域で助け合う仕組みの一つとして災害ボランティアリーダーを養成し、地域の防災力を高めることを目的とする。

(ア) 災害ボランティアリーダー養成講座

八王子市内において災害ボランティアセンターを立ち上げることになった際に、その運営を担っていただく市民ボランティアの養成講座を行った。

災害ボランティアリーダー養成講座(新規登録者向け)

期日	実施状況		
・開催日 6月5日(木) ↓ 6月28日(土)	受講者 14名		
		講義内容	講師等
・場所 クリエイトホール 浅川市民センター	1回目 6月5日(木)	災害ボランティアリーダー養成講座概要 ・被災地・被災者とは	災害ボランティア活動推進委員会 災害協働サポート東京 福田伸章氏
		・災害ボランティア・災害ボランティアリーダーとは	災害ボランティア活動推進委員会
	2回目	・南浅川災害記録	南浅川町会 役員 鈴木裕様
	6月12日(木)	・八王子市の防災減災の取り組み	八王子市 防災課職員
		・令和元年台風19号 災害ボランティアセンター運営報告	災害ボランティア活動推進委員会
	6月19日(木)	・被災地活動について ・災害ボランティアマッチングゲーム	復興支援ボランティア参加者 工藤 裕子氏 災害ボランティア活動推進委員会
4回目 6月28日(土)	・災害ボランティアセンター 運営訓練		

災害ボランティアリーダー養成講座(フォローアップ編)

期日	実施状況		
・開催日・会場 6月26日(木) まち・なか ギャラリーホール 9月10日(水) ボランティアセンター 大会議室	対象者 70名 受講者 35名		
		講義内容	講師等
	6月26日(木)	災害ボランティアセンター 運営訓練検討会	17名 能登半島における災害ボランティア活動について 法政大学 今西氏、白羽氏 被災地の現状について 輪島社協 職員
9月10日(水)	災害ボランティアセンター 運営訓練検討会	18名 災害ボランティア活動におけるリスク 東京労働安全衛生センター 永倉氏	

(イ) 災害ボランティアリーダー養成活動支援金の募集

「令和6年能登半島地震」による被災地支援ボランティア活動に参加するボランティアリーダーに対して助成するため、市民・企業・団体などに支援金を募集した。

3月31日現在、支援金残高:303,345円

実施期間	募金申出件数	総数	募金総額
年間	1件		1,757 円

・今年度収入: 1,757 円
 ・前年度収入: 461,029 円

(ウ) 災害ボランティアリーダー養成活動助成金

「令和6年能登半島地震」による被災地支援ボランティア活動に参加するボランティアリーダーに対して年間を通して助成金申請募集を行い、助成を希望する団体へ助成金を交付した。

現地の状況を踏まえ、次年度も引き続き募集を継続する。

実施期間	実施状況																														
年間	<p>助成対象活動 令和6年2月23日以降に、3名以上の市民(市内在住・在勤・在学の方、除く小学生以下)で行われた、令和6年能登半島地震及び令和6年9月20日からの大雨により災害救助法の適用された被災地での被災地支援ボランティア活動</p> <p>助成金額 当該災害につき1回限り、一人につき30,000円を上限とする (端数が生じる場合、1,000円未満は切り捨て)</p> <table border="1" style="width: 100%;"> <thead> <tr> <th colspan="2">助成対象経費</th> <th colspan="3">申請団体</th> </tr> </thead> <tbody> <tr> <td>交通費(ガソリン代、電車賃等)</td> <td></td> <td>内訳</td> <td>件数</td> <td>助成金額</td> </tr> <tr> <td>物品購入費(活動に必要な物品)</td> <td></td> <td>学生</td> <td>7件</td> <td>785,000 円</td> </tr> <tr> <td>宿泊費(活動期間の宿泊費用)</td> <td></td> <td>企業</td> <td>0件</td> <td>0 円</td> </tr> <tr> <td>保険料(ボランティア活動保険等)</td> <td></td> <td>その他</td> <td>1件</td> <td>81,000 円</td> </tr> <tr> <td></td> <td></td> <td>計</td> <td>8件</td> <td>866,000 円</td> </tr> </tbody> </table>	助成対象経費		申請団体			交通費(ガソリン代、電車賃等)		内訳	件数	助成金額	物品購入費(活動に必要な物品)		学生	7件	785,000 円	宿泊費(活動期間の宿泊費用)		企業	0件	0 円	保険料(ボランティア活動保険等)		その他	1件	81,000 円			計	8件	866,000 円
助成対象経費		申請団体																													
交通費(ガソリン代、電車賃等)		内訳	件数	助成金額																											
物品購入費(活動に必要な物品)		学生	7件	785,000 円																											
宿泊費(活動期間の宿泊費用)		企業	0件	0 円																											
保険料(ボランティア活動保険等)		その他	1件	81,000 円																											
		計	8件	866,000 円																											

種別: 自主事業 今年度経費: 866,000 円

② 災害ボランティアセンター運営訓練

被災者・被災地域のニーズに基づき早期の復旧・復興活動を円滑かつ効率的に展開するために災害ボランティアの活動支援拠点である災害ボランティアセンターの運営訓練を実施することで地域とボランティア、行政等との連携・協働を促進し、災害に強い地域づくりを目的とし実施した。

期日	実施状況
・開催日 6月28日(土) ・場所 浅川事務所および 浅川市民センター 春泉寺	<p>訓練概要 災害ボランティアセンターの一連の流れを訓練する班、ボランティア活動体験を行う班に分かれ実施した。</p> <p>衛生通信展示(協力:KDDIエンジニアリング多摩支社) レンタカーを使用して、春泉寺までの送迎を実施 参加者: 65名 災害ボランティアリーダー、公募ボランティア、町会、関係団体 東京八王子ビートレイズ、地域福祉応援企業等</p>
・開催日 9月20日(土) ・場所 恩方老人憩の家	<p>訓練概要 荒天のため、災害ボランティアについての説明等、短縮で実施をした。</p> <p>参加者: 60名 災害ボランティアリーダー、公募ボランティア、町会、関係団体 八王子青年会議所、聖パウロ学園、近隣福祉施設等</p>

③ 住民向け防災講座

期日	実施概要	講師
6月25日(水)	講座名:上恩方地区自主防災会 定例会 会場:恩方ベース 参加者:15名 出前講座として実施	市民力支援課職員
6月28日(土)	講座名:浅川地区防災まちあるき(児童・保護者向け) 会場:浅川市民センター 体育館 参加者:52名	
9月20日(土)	講座名:恩方地区防災まちあるき(児童・保護者向け) 会場:大沢町会会館 参加者:58名	
11月23日(日)	講座名:恩方地区防災訓練 会場:小田野中央公園 防災訓練にブース出店	
3月8日(日)	講座名:川口地域づくりの会 川口防災セミナー 会場:川口事務所 参加者:68名	南浅川町会 役員 鈴木 裕氏

④ 関係機関・団体との連携

大規模災害が発生した時に、相互支援や役割分担に関する協定書を関係機関・団体と締結し、有事に備えるとともに、関係維持のため、平時での連携・協働活動を実施した。

(ア) 八王子市との連携(平成18年(2006年)9月1日締結)

期日	実施状況
年間	6月28日(土) 災害ボランティアセンター運営訓練に事務所職員、福祉政策課、防災課が参加 9月20日(土) 災害ボランティアセンター運営訓練に事務所職員、福祉政策課が参加 10月12日(日) 八王子市総合防災訓練に参加

種別:自主事業

(イ) 東京都社会福祉協議会との連携(平成20年(2008年)4月1日締結)

期日	実施状況
年間	日常業務として、連携・協働活動を実施 令和4年6月1日より東京ボランティア・市民活動センター運営委員会委員に職員就任 6月5日(木)東京ボランティア・市民活動センター主催の災害ボランティアコーディネーター養成講座に講師派遣 10月22日(水)~10月26日(日)八丈島被災地支援として職員派遣 2月4日(水)~2月9日(月)八丈島被災地支援として職員派遣 10月24日(金)東京ボランティア・市民活動センター主催の区市町村ボランティア・市民活動センター新任職員研修にて浅川地区でのまちあるきに協力

種別:自主事業

(ウ) 福島県相馬市社会福祉協議会との連携(平成28年(2016年)7月25日締結)

期日	実施状況
年間	無し

種別:自主事業

(エ) 八王子青年会議所との連携(令和元年(2019年)11月3日締結)

災害協定を締結した八王子青年会議所と相互交流事業を実施した。

期日	実施状況
年間	6月28日(土)浅川地区防災まちあるきにJCメンバーが3名参加(ほか子ども1名) 9月20日(土)恩方地区災害ボランティアセンター運営訓練にJCメンバーがボランティア役として4名参加 10月26日(日)青年会議所主催「わくわく子どもフェスティバル」参加 令和7年12月23日(火)JC新体制顔合わせを実施

種別: 自主事業

(オ) 株式会社 ムラタ(大楽寺町)との連携(令和2年(2020年)8月5日締結)

災害時における燃料の優先給油に関する協定を締結

期日	実施状況
年間	6月28日(土)浅川地区災害ボランティアセンター運営訓練にてレンタカー借用 2月25日(水)ボランティア相談員研修にてレンタカー借用

種別: 自主事業

(カ) 南多摩ブロック社会福祉協議会との連携(令和2年(2020年)10月1日締結)

期日	実施状況
年間	ボランティア担当者会議を通して、市境での連携について協議を行った。 6月18日(水)稲城市内でまちあるきを実施 7月4日(金)明星大学にて夏休み体験ボランティア説明会に参加。 (日野社協・多摩社協・立川社協と連携)

種別: 自主事業

(キ) セガサミーホールディングス株式会社(セガサミー野球部)との連携(令和3年(2021年)3月29日締結)

期日	実施状況
年間	12月 市内14福祉施設等において延べ94名が地域貢献活動としてボランティア活動を実施した。

種別: 自主事業

(ク) 株式会社THTマネジメント(東京八王子ビートルズ)との連携(令和3年(2021年)9月30日締結)

期日	実施状況
年間	ホームゲームでの募金活動への協力 6月28日(土) 防災まちあるき・災害ボランティア運営訓練(浅川)にボランティア役として選手・スタッフ延べ5名参加。 9月26日(金)27日(土)ホーム開幕戦にて赤い羽根共同募金活動を実施。 10月1日(水) 赤い羽根共同募金街頭募金 選手・スタッフ3名参加。

種別: 自主事業

(ケ) 明治安田生命硬式野球部との連携(令和4年(2022年)8月25日締結)

期日	実施状況
年間	無し

種別: 自主事業

(コ) 市内5つのライオンズクラブとの連携(令和5年(2023年)1月17日締結)

期日	実施状況
年間	赤い羽根共同募金・歳末たすけあい募金協力依頼

種別: 自主事業

⑤ 災害ボランティア活動写真展

防災・減災、共助の大切さを伝えるため、台風第19号による被災状況や災害ボランティア活動の写真を浅川事務所内で常設展示した。

⑥ 災害ボランティア情報LINE@

市内での大規模災害発生時に災害ボランティア活動者として活動していただける市民へ向けて災害ボランティア活動者向けの連絡ツールとして、LINEを活用し情報を配信した。

期日	実施状況
年間	・登録者数: 241名(令和8年3月31日現在) ・配信回数: 11回(不定期配信)

⑦ 災害ボランティア資機材配備・管理

大規模災害が発生した際、円滑な災害ボランティア活動が展開できるように、配備した備品を管理した。

期日	実施状況
年間	・配備先 ①浅川事務所敷地内倉庫(令和2年1月設置) ②恩方事務所内防災倉庫・恩方中学校(令和2年9月設置) ③VC ④川口事務所敷地内倉庫(令和5年3月設置) ⑤南浅川春泉寺敷地内倉庫(令和6年3月設置)
	・配備数 ①スコップ48・一輪車3 ②スコップ48・一輪車12 ③スコップ10・一輪車2 ④スコップ58・一輪車6 ⑤スコップ50・一輪車3

⑧ 他地区・団体での災害ボランティア活動推進への協力

- (ア) 11月18日(火)視覚障がいサポート団体FANeyes主催「だれでも福祉防災訓練」への協力
(内容:ボランティアセンターを会場提供、広報、当日の運営支援)
- (イ) 12月24日(水)いたばし総合ボランティアセンターにてゲストスピーカーとして職員派遣(2名)
- (ウ) 1月9日(金)東京都立大学講義にて災害ボランティアについて講演職員派遣(1名)

種別: 市補助事業 今年度経費: 1,098,886 円
前年度経費: 3,246,484 円

(6) 車いすの無料貸出し

高齢や障害、疾病等一時的に車いすを必要とする市民を対象に、3ヶ月を単位に貸出を実施した。
令和6年度より更新による貸出しを1回のみとした。

期日	実施状況					
年間	・保有台数 (単位:台)					
	<table border="1"> <tr> <td>令和7年度()内新規保有</td> <td>令和6年度()内新規保有</td> </tr> <tr> <td>保有台数</td> <td>355(16) 335(12)</td> </tr> </table>	令和7年度()内新規保有	令和6年度()内新規保有	保有台数	355(16) 335(12)	
	令和7年度()内新規保有	令和6年度()内新規保有				
	保有台数	355(16) 335(12)				
・貸出件数 (単位:件)						
<table border="1"> <tr> <td></td> <td>令和7年度</td> <td>令和6年度</td> </tr> <tr> <td>延べ貸出件数</td> <td>850</td> <td>1,160</td> </tr> </table>		令和7年度	令和6年度	延べ貸出件数	850	1,160
	令和7年度	令和6年度				
延べ貸出件数	850	1,160				

種別: 自主事業

4. 高齢者ボランティア・ポイント制度事業

高齢者の介護予防の一環として、高齢者の社会参加及び地域参加を支援する目的で、ボランティアと活動先の調整や研修、スタンプ手帳の受領・点検等を実施した。

実施状況	※期日:年間																		
<ul style="list-style-type: none"> ・ 居宅ボランティアマッチング件数:12件 ・ 施設・団体からの要請コーディネート件数:97件 ・ ポイント活用申請書受付及び作成支援:819件 ・ 全体研修 12月19日(金)クリエイトホール 出席者56名 「脳卒中から自分を守ろう」健康第一、予防知識を身に着けよう 横浜市立脳卒中・神経脊椎センターに2名の講師を依頼した。 第1部 生活習慣について 講師:村松菜津子 氏 (脳卒中リハビリテーション看護認定看護師) 第2部 食生活について 講師:小林茉以 氏(管理栄養士) ・ 日常生活圏域研修 <table style="width: 100%; border-collapse: collapse;"> <tr> <td style="width: 20%;">10月9日(木)</td> <td style="width: 50%;">午後 子安市民センター</td> <td style="width: 30%;">出席者11名</td> </tr> <tr> <td>10月14日(火)</td> <td>午後 南大沢市民センター</td> <td>出席者12名</td> </tr> <tr> <td>10月16日(木)</td> <td>午後 川口市民センター</td> <td>出席者8名</td> </tr> <tr> <td>10月17日(金)</td> <td>午前 北野市民センター</td> <td>出席者17名</td> </tr> <tr> <td>10月21日(火)</td> <td>午後 石川市民センター</td> <td>出席者5名</td> </tr> <tr> <td>10月23日(木)</td> <td>午後 ボランティアセンター</td> <td>出席者8名</td> </tr> </table> ・ 高齢者ボランティアポイント制度登録者や八王子てくてくポイント登録者を対象としたシニア向けボランティア活動入門講座を6回開催した。(ボランティア入門講座参照) 	10月9日(木)	午後 子安市民センター	出席者11名	10月14日(火)	午後 南大沢市民センター	出席者12名	10月16日(木)	午後 川口市民センター	出席者8名	10月17日(金)	午前 北野市民センター	出席者17名	10月21日(火)	午後 石川市民センター	出席者5名	10月23日(木)	午後 ボランティアセンター	出席者8名	
10月9日(木)	午後 子安市民センター	出席者11名																	
10月14日(火)	午後 南大沢市民センター	出席者12名																	
10月16日(木)	午後 川口市民センター	出席者8名																	
10月17日(金)	午前 北野市民センター	出席者17名																	
10月21日(火)	午後 石川市民センター	出席者5名																	
10月23日(木)	午後 ボランティアセンター	出席者8名																	
種別: 市委託事業	今年度経費: 6,941,484 円																		
	前年度経費: 6,800,426 円																		

5. 八王子まるごとサポートセンター運営事業

社会福祉法に定める重層的支援体制整備事業に基づき、「(1)相談支援」「(2)参加支援」「(3)地域づくりに向けた支援」を一体的に実施することで、住民が抱える複雑化・複合化する課題/ニーズに包括的に対応した。

(1) 相談支援

① 包括的相談支援事業

(ア) はちまるサポート年間相談等実績

	令和7年度	令和6年度
新規継続個別相談件数	1,010	896

「内訳」

↓

新規継続相談の内容(重複あり)	令和7年度	令和6年度
	内容別件数	内容別件数
収入・生活費のこと	152	110
債務について	16	22
食べるものがない	26	23
仕事上の不安やトラブル	27	8
介護に関すること	68	78
家族関係・人間関係	152	142
家賃・ローンの支払いについて	18	11
資金の貸付について	9	8
住まいについて	98	86
こころの問題に関すること	92	107
子育てに関すること	24	29
地域との関係について	76	70
税金や公共料金の支払いについて	17	9
家計全般に関すること	26	36
仕事探し・就職について	67	60
病気や健康、障害に関すること	221	218
ひきこもり・不登校	108	100
DV・虐待について	21	28
その他	280	250
合計	1,498	1,395

② 多機関協働事業

包括的相談事業所等からの依頼により、複雑・複合化した課題について支援機関の協働をコーディネートし、連携支援における役割分担や支援の方向性について検討・調整等を行った。

対応件数	11 件
支援会議	10 回
重層的支援会議	1 回

③ アウトリーチ等を通じた継続的支援事業

支援が届いてない方へ支援を届けたり、支援拒否等本人との信頼関係の構築へのアプローチ
包括的相談支援事業、多機関協働事業で随時実施 ※ 令和7年度 CSW全訪問 3,153 件

(2) 参加支援

① はちまるファーム

様々な生きづらさを抱え、地域社会への参加や交流が希薄となっている方々に、農地を活用した地域交流の場を提供し、地域参加の促進を図ることを目的に実施した。

(ア) 場所:小比企町

定期活動:毎週木曜日午前中(延べ参加人数 216人)

イベント開催日	開催内容	当事者参加人数
8月19日	夏野菜をふるまう会	14名
10月16日・30日	さつまいも掘り	14名
11月27日	芋煮会	48名
2月19日	看板・プレート作り	12名

(イ) 場所:南陽台

定期活動:毎週火曜日午前中(延べ参加人数 182人)

イベント開催日	開催内容	当事者参加人数
7月31日	はちまるファーム南陽台の収穫物を活用した料理体験会(キーマカレー、サラダ)	13名
12月8日	多世代交流のお菓子づくり教室(マフィン・野菜ポタージュ)	22名

(3) 地域づくりに向けた支援

① 地域共生のまちづくり推進セミナー

孤立孤独対策の一環として、困っている人の周囲にいる人へのメッセージとして「あなたをひとりにしない～助けてと言えるまち八王子～」をテーマに開催。

地域のため、困っている人のために何かしたいけど、何から始めたらいいかわからない人も、行動にうつしてみようと思える内容で行いました。地域活動をすることだけではない、日常の延長でできる挨拶、見守り、声掛けが力になることを実践を踏まえてお話しいただいた。

開催日	開催方法・内容	参加人数
2月28日	第1部 講演「あなたをひとりにしない」 講師：NPO法人抱樸 奥田 知志 氏 第2部 パネルディスカッション 登壇者： NPO法人抱樸 奥田 知志 氏 (講師) 株式会社スーパーアルプス 久山 謙 氏 (企業) まほうのほうき 沼崎 道子 氏 (地域活動団体) おかえり喫茶 大久保 真帆 氏 (地域活動団体) 支えあい推進課 CSW (社協)	225名 会場:155名 オンライン:70名

② はちまるサポーター

地域の多様な主体の参加による地域生活課題の早期発見・対応を目的とし、生活の中で気づいた課題をはちまるサポートにつなぐボランティアとして「はちまるサポーター」を設置し、登録説明会、研修・交流会を実施した。

登録者数(令和8月31日)：172名

登録説明会

登録説明会を下記の通り実施した。

開催日	開催場所	参加人数	登録者人数
9月18日	はちまるサポート恩方	1	1
9月26日	クリエイトホール	18	15
11月5日	中野市民センター	4	3
11月12日	南大沢市民センター	8	4
12月5日	長房ふれあい館	4	2
3月16日	はちまるサポート恩方	1	1
3月25日	はちまるサポート川口	2	2
3月26日	はちまるサポート由井	1	1

研修・交流会

圏域	開催日	場所	開催方法・内容	参加者
北部	5月26日	はちまるサポート石川	・サポーターの地域活動相互紹介 ・はちまるサポーターの役割	9名
西部	6月6日	恩方市民センター	・サポーターの地域活動相互紹介 ・はちまるサポーターの役割	2名
東部	6月26日	南大沢市民センター	・サポーターの地域活動相互紹介 ・はちまるサポーターの役割	6名
全域	2月12日	クリエイトホール	・サポーターの活動事例紹介・交流会 ・「社会保障ゲーム」 講師：Social Change Agency 代表理事	14名
東部	3月12日	南大沢市民センター	・サポーターの活動事例紹介・交流会 ・「成年後見学習会」 講師：成年後見・あんしんサポートセンター八王子職員	7名

③居場所づくり

多様な地域生活課題を抱える住民の社会参加機会を充実するため、ニーズに基づく社会参加や交流が図れる「居場所」を開設し、運営を行った。

圏域	名称	開催場所	開催日	内容	延べ参加人数
中央	このいろ	中野団地第2集会所	第4水曜日	社会的つながりが希薄な方がお茶のみやゲームを通じてコミュニケーションをとる	174名
西部	まるまるすパーす川口	はちまるサポート川口	月1回程度	基本的にはカフェを開催し、随時イベントを実施(チェロ演奏会、エレクトーン演奏会、独奏の実演会等)	338名
	まるまるすパーす元八王子	元八王子事務所2階	2か月に1回	カードゲーム、ボードゲーム	106名
	まるまるすパーす恩方	恩方市民センター	不定期	こどもの居場所を開催。地域との団体とも協力して、イベントを開催	237名
西南部	～あなたの居場所～ANTS	浅川市民センター調理室	第3火曜日	孤独・孤立を抱えている方や地域の方が、手芸・園芸・カードゲーム等を通して交流する	93名
全域	ことこの家オンライン	オンライン	月1回程度	社会的ひきこもり状態を含む生きづらさを抱える人が匿名でオンライン上で交流する居場所	12名

(4) 課内会議・CSW相談援助研修

自主研修	2回	※個別支援・地域支援についてなど
市主催研修	3回	※相談員スキルアップ研修・CM研修会など
外部研修	18回	※多摩精神保健福祉研修・社会福祉士会主催研修など
その他	6回	※東社協主催研修など

(5) 広報活動

はちまるサポートの活動や地域活動の周知を目的に「はちまる通信」の発行及びSNSの発信を行った。

はちまる通信の発行	19回
SNSでの発信	102回

(6) その他

① 視察対応

実施日	自治体・社協名	内容
7月11日	町田市	重層的支援体制整備事業について
11月6日	近江八幡市	重層的支援体制整備事業について(資料提供)
11月7日	宇都宮市	重層的支援体制整備事業について(資料提供)
12月22日	立川市	はちまるサポーターについて

② 精神障害にも対応した地域包括ケアシステム(「にも包括」)

実施日数(回数)	42日(124回)
にも包括運営会議	2回
事例検討会	1回

種別：市委託事業

今年度経費： 240,651,000 円

前年度経費： 223,646,000 円

6 八王子市孤独・孤立官民連携地域プラットフォーム構築

孤独・孤立対策法に基づき、官民連携による地域プラットフォーム構築にむけ関係機関と連携し意見交換や居場所運営を行った。

(1) 孤独・孤立プラットフォーム構築に関する意見交換会

参加団体・企業	内容	延べ回数
(株)まちづくり八王子 NTT東日本 八王子市福祉部福祉政策課 八王子市社会福祉協議会	プラットホームとなる居場所構築の方向性の確認やその方向性に向けたお互いの強みの活かし方などの意見交換をおこなった	17回
(株)まちづくり八王子 NTT東日本 八王子市福祉部福祉政策課 八王子市社会福祉協議会	ことこプロジェクトベースのプレオープンセレモニーに参加した	1回
(株)まちづくり八王子	プラットホームとなる居場所構築のためのワークショップに参加し意見交換をおこなった	4回
NTT東日本	居場所活動としてのeスポーツイベントに運営参加	3回
NTT東日本 日本アクティビティ協会	eスポーツイベントで運営参加するための健康ゲーム指導士養成講座を受講する	1回

(2) 市民が誰でも気軽に立ち寄ることができ、孤独・孤立状態の方に向けた社会参加の機会と生活課題への支援を包括的に提供する居場所「ことこの家」の運営を行った。

実施日	内容	参加人数
1月21日	孤独・孤立を抱えている方や地域の方がスーパーファミコンやボードゲームで楽しめるよう場の提供や参加者同士が安心しておしゃべりする場の提供をおこなった。	12
2月4日	孤独・孤立を抱えている方や地域の方が安心して過ごせる居場所を提供した。毛糸でコースター作りできる手芸の場やスーパーファミコンやボードゲームで楽しめるよう場の提供をおこなった。	13
2月18日	上記居場所内容に加え、オンライン居場所を同時開催し、オンライン居場所の運営をおこなった。オンライン居場所参加者数は5名。	21
3月4日	孤独・孤立を抱えている方や地域の方がスーパーファミコンやボードゲームで楽しめるよう場の提供や参加者同士が安心しておしゃべりする場の提供をおこなった。また個別相談をおこなった。	12
3月18日	上記居場所内容に加え、オンライン居場所を同時開催し、オンライン居場所の運営をおこなった。オンライン居場所参加者数は7名。	23

種別：市委託事業

今年度経費： 5,706,000 円

7. ういずサービス事業

利用会員登録した高齢者、障害者、ひとり親家庭、産前産後、病気やけが等で日常生活を送るうえで家事援助などが必要な方に対し、登録した協力会員によるホームヘルプサービス等(有償)を行った。

・基本サービス

コーディネーターが利用会員宅を訪問し、日常生活の状況把握、有償家事援助サービスに係る情報提供、相談に応じるとともにサービス内容確認を行った。

・ホームヘルプサービス

	令和7年度	令和6年度
活動時間(単位:時間)	9141.5	11,053
活動件数(単位:件数)	6,450	7,256
相談件数(単位:件数)	127	162

・会員数

(単位:名)

		令和7年度	令和6年度
利用会員数	男性	65	68
	女性	123	132
	合計	188	200
協力会員数	男性	18	19
	女性	153	153
	合計	171	172

・説明会

事業の説明と協力会員募集のための説明会を計 6回開催した。

期 日	会 場	参加者数	登録者数	(単位:名)
第1回 5月21日(水)	館事務所	6	4	
第2回 7月28日(月)	由井事務所	5	4	
第3回 9月24日(水)	長房ふれあい館	3	3	
第4回 11月26日(水)	由木中央市民センター	3	3	
第5回 1月26日(月)	石川事務所	2	1	
第6回 3月23日(月)	ボランティアセンター	5	5	
その他個別対応	クリエイトホール	5	5	
合 計		29	25	

・協力会員「感謝の集い」「学習会」

「感謝の集い」：登録年数が満5年の協力会員へ感謝状贈呈を行った。

「学習会」：協力会員の資質向上を目的として開催した。

(単位:名)

期 日	内 容	会 場	参加者数
10月20日(月)	学習会	由井事務所	7
10月22日(水)	学習会	長房ふれあい館	8
10月29日(水)	感謝の集い	クリエイトホール	11
	学習会		16

・会員ニュース発行

協力会員ニュース(3回発行)

発行日・部数	内 容
9月16日(火) ・179部	・交流会開催のお知らせ/封筒変更お知らせ
11月13日(木) ・173部	・感謝の集い終了の報告 ・年末年始活動について
1月14日(水) ・169部	・年始のご挨拶

利用会員ニュース(2回発行)

発行日・部数	内 容
11月13日(木) ・176部	・感謝の集い終了の報告 ・年末年始活動について
1月14日(水) ・173部	・年始のご挨拶

種別：自主事業

今年度経費： 10,064,809 円

前年度経費： 13,968,372 円

SNS(Facebook及びInstagram)

発信	内 容
10月31日(金)	・学習会、感謝の集い終了の報告
12月20日(土)	・協力会員登録説明会のお知らせ

8. 生活福祉資金貸付事業

(1) 福祉資金

低所得世帯や障害者、高齢者世帯に対し、生活の安定と経済的自立を図ることを目的に、用途に応じて資金の貸付を行った。

初回相談件数

	令和7年度	令和6年度
件数	704	904

相談件数

	令和7年度	令和6年度
件数	2,003	1,703

資金種類	令和7年度		令和6年度		
	貸付決定件数	貸付決定額	貸付決定件数	貸付決定額	
福祉資金	技能習得費	0	0	0	0
	生業費	0	0	0	0
	出産・葬祭費	0	0	0	0
	転宅費	0	0	1	288,000
	就職支度費	0	0	0	0
	住宅改修費	0	0	0	0
	福祉用具費	0	0	0	0
	障害者用自動車購入費	1	2,512,620	1	2,487,000
	療養費	0	0	0	0
	介護等費	0	0	0	0
	災害援護費	0	0	0	0
	中国残留邦人等 国民年金追納費	0	0	0	0
	その他	7	580,942	1	76,000
教育支援 資金	教育支援費(新規)	49	55,767,000	51	58,509,000
	就学支度費(新規)	34	6,677,000	35	7,579,000
合計		91	65,537,562	89	68,939,000

教育支援資金	(前期・継続)	35	9,735,879	27	7,387,611
	(後期・継続)	29	7,829,423	20	5,480,542

(2) 緊急小口資金

緊急かつ一時的に生計の維持が困難となった低所得世帯に対し、世帯の生活の安定と経済的自立を図ることを目的に、用途に応じて資金の貸付を行った。(貸付上限額:10万円)

令和7年度		令和6年度	
件数	貸付額	件数	貸付額
2	194,000	3	225,000

(3) 総合支援資金

失業により生計の維持が困難となった世帯に対し、世帯の生活の安定と経済的自立を図ることを目的に、生活費等の貸付を行う事業であるが、今年度実績なし。

(4) 不動産担保型生活資金

一定の居住用不動産を有し、将来にわたりその住居に住み続けることを希望する高齢者世帯に対し、当該不動産を担保として生活費の貸付を行った。

令和7年度		令和6年度	
件数	貸付額	件数	貸付額
2	1,920,000	1	960,000

(5) 要保護世帯向け不動産担保型生活資金

一定の居住用不動産を所有する要保護状態の高齢者世帯に対し、当該不動産を担保として生活費の貸付を行う事業であるが、今年度実績なし。

令和6年度		令和5年度	
件数	貸付額	件数	貸付額
0	0	0	0

※()内は当該年度終了件数

(6) 臨時特例つなぎ資金

住居がない離職者が公的給付・貸付を受けるまで生活費の貸付を行う事業であるが、今年度実績なし。

種別： 東社協委託事業 今年度経費： 17,480,082 円 (1)～(6)
前年度経費： 17,653,154 円

(7) 新型コロナウイルス感染症にかかる生活福祉資金特例貸付

① 【償還業務】 フォローアップ支援事業 基本事業

償還開始：令和5年1月1日

相談件数
508

(相談者内訳)

免除申請者	償還猶予者	償還遅延者	償還困難者	免除決定者	償還者	その他
83	259	3	17	28	92	26

見守り支援開始：令和5年12月1日

償還猶予中見守り支援相談を行った。※面談相談件数

	令和7年度	令和6年度
相談件数	87	54

② 【貸付実績】 貸付開始：令和2年3月25日 貸付終了：令和4年9月30日

新型コロナウイルス感染症の影響により就労収入が減収し、当座の生活費を必要とする世帯に対して資金の貸付を行った。

	累計(貸付開始～貸付終了)
相談件数	30,064

・緊急小口資金特例貸付

休業等により収入の減少があり、緊急かつ一時的な生活維持のための生活費を必要とする世帯(貸付上限額：20万円)

	累計(貸付開始～貸付終了)
申請件数	申請額
7,822	1,529,450,000

・総合支援資金特例貸付

収入の減少や失業等により生計維持が困難となり、生活再建までの生活費を必要とする世帯(貸付上限額：単身月15万円 複数月20万円 / 貸付期間3か月以内)

貸付内容	累計(貸付開始～貸付終了)	
	申請件数	申請額
総合支援資金	6,303	3,227,260,000
総合支援資金(延長)	3,071	1,598,710,000
総合支援資金(再貸付)	4,094	2,100,270,000
合計	13,468	6,926,240,000

種別： 東社協委託事業 今年度経費： 13,568,499 円
前年度経費： 13,616,310 円

9. 受験生チャレンジ支援貸付事業

学習塾などの費用や高校・大学などの受験費用について貸付を行うことにより、一定所得以下の世帯の子どもたちの教育機会の確保を実施した。

年度	相談・貸付状況				
	種別	相談件数	申請件数	貸付決定件数	貸付決定額
令和7年度	学習塾受講貸付(中3)	1,826	184	184	52,147,300
	学習塾受講貸付(高3)	1,255	106	106	27,696,600
	高校受験料貸付	1,669	171	171	3,684,700
	大学受験料貸付	1,262	146	146	13,918,000
	合計	6,012	607	607	97,446,600
令和6年度	学習塾受講貸付(中3)	1,715	191	191	36,112,400
	学習塾受講貸付(高3)	806	67	67	12,074,900
	高校受験料貸付	1,637	183	183	3,884,500
	大学受験料貸付	875	111	111	7,015,200
	合計	5,033	552	552	59,087,000

受験生チャレンジ支援貸付事業利用者のうち、対象となる生徒が高校・大学に入学した場合等に償還免除の対象となるため、償還免除の手続きを実施した。

(償還免除の事務手続きについては、翌年度に実施のため対象は令和6年度の申請分)

年度	相談・免除状況				
	種別	相談件数	申請件数	免除決定件数	免除決定額
令和7年度	学習塾受講貸付(中3)	283	190	190	35,887,300
	学習塾受講貸付(高3)	106	64	64	11,572,800
	高校受験料貸付	268	180	180	3,316,200
	大学受験料貸付	188	107	107	6,464,200
	合計	845	541	541	57,240,500
令和6年度	学習塾受講貸付(中3)	281	195	195	37,190,482
	学習塾受講貸付(高3)	132	81	81	14,265,900
	高校受験料貸付	260	182	182	3,533,550
	大学受験料貸付	212	131	131	8,174,200
	合計	885	589	589	63,164,132

種別：市委託事業

今年度経費： 17,500,000 円

前年度経費： 15,500,000 円

10. 要支援者個別避難計画事務受託事業

・避難行動要支援者個別避難計画作成及び管理等

災害時における避難行動要支援者に対する個別避難計画作成を管理し、関係機関協力のもと作成した。

作成要件	作成者	作成件数
① 要介護3以上の認定を受けており、施設入所していないもの	ケアマネジャー	60
② 次のいずれかに該当する障害者手帳所持者で、施設入所していない者 ◆自力避難が困難な者 ◆避難情報の入手が困難な者 ◆避難の判断が困難	相談事業所	13
③ 75歳以上のひとりぐらし高齢者で、自力避難が困難かつ同意をするもの	民生委員	48
④ 75歳以上のみの世帯(老々世帯)で、自力避難が困難かつ同意をするもの		

要件①:業務の一部を八王子介護支援専門員連絡協議会に委託・要件②:相談支援事業所へ作成を依頼

要件③④:八王子市民生委員児童委員協議会に作成を依頼

・高齢者世帯実態調査 実施準備

令和7年度に民生委員・児童委員の協力のもと実施する令和7年度高齢者世帯実態調査の実施準備を行った。3月の民協地区定例会へ職員が出席し、事務手続きの説明および資料の配付を行った。

種別: 市委託事業	今年度経費: 28,741,628 円
	前年度経費: 40,529,000 円

・高齢者世帯実態調査の実施及び管理等

市内75歳以上のひとりぐらし高齢者及び75歳以上のみの世帯(老々世帯)に対する調査を民生委員に依頼し実施した。

※3年に1度、対象者について一斉に調査し(一斉調査)、その翌年・翌々年は追加や変更事項について調査を行っている。

高齢者世帯実態調査	新規調査数 ()内は令和7 年度提出分	男性	女性	合計
・基準日 4月1日(火)		12,570(899)	18,534(1,058)	31,104 (1,957)
・調査期間 年間		単身	老々	
・実施期間 4月1日(火)~3月31日(火)		13,573(649)	17,531(1,308)	

11. 福祉サービス総合支援事業

(1) 利用者サポート事業

福祉サービスの利用に際しての苦情対応、判断能力が不十分な人の権利擁護相談、福祉サービス利用に関する相談等を受けた。

・一般相談(初回相談)本人、家族、関係機関からの相談を受けた。

・啓発普及活動

初回相談内容 (単位:件)

* 社協だより・ホームページに
事業紹介の掲載

内容	令和7年度	令和6年度
権利擁護・権利侵害に関すること	5	6
苦情相談	17	10
その他	16	11
合計	38	27

(2) 福祉サービス利用援助事業

① 地域福祉権利擁護事業

判断能力が不十分なため、権利侵害を受けやすい認知症高齢者、知的障害者、精神障害者等の日常生活に不安のある方が、安心して自立した地域生活が送れるよう福祉サービスの利用援助等を実施した。

・初回相談件数 (単位:件)

	認知症高齢者	知的障害者	精神障害者	その他	合計
令和7年度	65	9	35	3	112
令和6年度	77	2	31	8	118

・援助件数(専門員) (単位:回)

	認知症高齢者	知的障害者	精神障害者	その他	合計
令和7年度	1,402	208	1,249	152	3,011
令和6年度	1,488	270	1,857	193	3,808

・援助件数(生活支援員) (単位:回)

	認知症高齢者	知的障害者	精神障害者	その他	合計
令和7年度	703	211	1,055	91	2,060
令和6年度	756	236	1,185	106	2,283

・新規契約件数 (単位:件)

	認知症高齢者	知的障害者	精神障害者	その他	合計
令和7年度	20	0	3	1	24
令和6年度	7	2	3	1	13

・契約解除件数 (単位:件)

	認知症高齢者	知的障害者	精神障害者	その他	合計
令和7年度	11	2	8	3	24
令和6年度	16	3	10	1	30

・契約件数(3月末現在) (単位:件)

	認知症高齢者	知的障害者	精神障害者	その他	合計
令和7年度	56	10	54	6	126
令和6年度	47	12	59	8	126

・生活支援員数(3月末現在)

51名

・生活支援員の資質向上を目的に学習会を行った。

開催日	学習内容	講師	参加者
6月27日(金)	「障害福祉サービスを理解しよう」	基幹型相談支援センター職員	12名
7月4日(金)~7月25日(金)	フォローアップ研修(市民後見人養成専門講習会と合同開催)	弁護士・司法書士・行政職員等	6名
7月9日(水)	新任支援員研修	専門員	6名
10月31日(金)	「交通ルールと終活の最新情報」	八王子警察職員/サンライフ職員	10名

② 財産保全・管理サービス

要支援、要介護の状態にある高齢者の方、身体障害者等で在宅で生活している方が安心して自立した地域生活を送れるよう福祉サービスの利用援助等を実施した。

(サービス内容、利用料金については、地域福祉権利擁護事業と同様)

・初回相談件数

	高齢者	身体障害者	その他	合計
令和7年度	6	1	0	7
令和6年度	12	2	0	14

・援助件数(専門員)

	高齢者	身体障害者	その他	合計
令和7年度	207	150	0	357
令和6年度	376	159	2	537

・援助件数(生活支援員)

	高齢者	身体障害者	その他	合計
令和7年度	221	64	0	285
令和6年度	229	68	0	297

・新規契約件数

	高齢者	身体障害者	その他	合計
令和7年度	3	0	0	3
令和6年度	5	1	0	6

・契約解除件数

	高齢者	身体障害者	その他	合計
令和7年度	4	1	0	5
令和6年度	6	1	0	7

・契約件数(3月末現在)

	高齢者	身体障害者	その他	合計
令和7年度	21	5	0	26
令和6年度	22	6	0	28

③ 普及啓発

利用促進のため関係機関への講師派遣等をおこなった

介護予防事業所 虐待防止研修(八王子市高齢者あんしん相談センター石川:職員向け)

開催日	場所
8月27日(水)	石川事務所内

成年後見制度・地域福祉権利擁護事業等について(精神保健福祉研修会:保健所職員向け)

開催日	場所
9月25日(木)	八王子市保健所 401会議室

zoom連携会議(八王子市高齢者あんしん相談センターめじろ:職員向け)

開催日	場所
10月8日(水)	zoom開催

成年後見制度・地域福祉権利擁護事業等について(八王子市高齢者あんしん相談センター加住:職員向け)

開催日	場所
11月19日(水)	高齢者あんしん相談センター 加住 事務所

身寄りのない、頼れる家族がない高齢者に生じる問題について

(地域ケア会議:八王子市高齢者あんしん相談センター由井)

開催日	場所
11月21日(金)	みなみ野病院 研修・交流センター

社会福祉協議会の業務について(八王子市福祉部生活福祉課内研修:職員向け)

開催日	場所
11月28日(金)	八王子市役所 職員会館

成年後見制度・地域福祉権利擁護事業等について
(八王子市高齢者あんしん相談センター加住:介護支援専門員向け)

開催日	場所
12月17日(水)	加住市民センター 和室

身寄りがいない・機能しない方への支援について～今とこれからの社会資源を考える～
(地域ケア会議:八王子市高齢者あんしん相談センター南大沢)

開催日	場所
3月2日(月)	南大沢市民センター会議室1

成年後見制度・地域福祉権利擁護事業等について
(令和7年度介護サービス訪問ふれあい員(介護サービス相談員)新任研修)

開催日	場所
3月5日(木)	八王子市役所 702会議室

成年後見制度・地域福祉権利擁護事業等について(はちまるサポーター研修会)

開催日	場所
3月12日(木)	南大沢市民センター会議室1

(3) 苦情対応等専門相談

福祉サービスの利用に際しての苦情および判断能力の不十分な人の権利擁護相談に対する弁護士による専門相談を実施。

・相談実績 3件 (内1件は令和6年度受付の相談が専門相談へ移行)

種別: 東社協・市委託事業	今年度経費:	40,347,489 円
	内訳: 受託	37,902,000 円
	自主	2,445,489 円
	前年度経費:	38,746,644 円

12. 成年後見活用あんしん生活創造事業

認知症高齢者、知的障害者、精神障害者等が判断能力の低下により、財産管理や日常生活を営むことが困難となった場合に安心して生活を継続できるよう、成年後見制度の積極的な活用を図ることを目的に実施した。

(1) 成年後見制度の利用相談

① 一般相談

(ア) 初回相談 本人、家族、関係機関からの相談を受けた。

	高齢	知的	精神	その他	合計
令和7年度	237	22	35	51	345
令和6年度	233	30	34	33	330

(イ) 継続相談・支援

本人・家族・関係機関(後見人も含めて)との相談、申立支援、連絡調整を行った。

	高齢	知的	精神	その他	合計
令和7年度	979	153	265	212	1,609
令和6年度	667	193	396	197	1,453

② 専門相談

弁護士・・・第2火曜日 午後2時～4時

司法書士・・・第3火曜日 午後2時～4時

相談場所・・・市役所 1階 権利擁護相談室

	令和7年度			令和6年度		
	弁護士	司法書士	合計	弁護士	司法書士	合計
相談件数	11	15	26	20	17	37

③ 啓発普及活動

(ア) 広報活動

*社協だより・ホームページに事業紹介の掲載

*パンフレット「成年後見制度を活用しよう」配布

(イ) 成年後見制度講演会

開催日	内容	場所	参加者	講師
第1回 8月5日(火)	知ることが最大の防御! ～消費者被害の実態と対策～	学園都市 センター 第5セミナー室	16名	朝岡 周太郎 弁護士 (法テラス多摩法律事務所) 八王子市消費生活センター職員
第2回 1月27日(火)	紙芝居で学ぶ成年後見制度	クリエイト ホール 視聴覚室	9名	村松 友子 司法書士 (東京司法書士会三多摩支会)

(ウ) 成年後見制度学習会

開催日	内容	場所	参加者	講師
第1回 4月30日(水)	成年後見制度ってどんな時に 利用する制度?	クリエイト ホール 第2学習室	27名	室伏 納穂子 司法書士 (公益社団法人 成年後見センター ・リーガルサポート東京支部)
第2回 5月21日(水)	あんしん相続のための基礎知識	クリエイト ホール 視聴覚室	19名	遠藤 靖枝 司法書士 (公益社団法人 成年後見センター ・リーガルサポート東京支部)
第3回 6月3日(火)	成年後見制度ってどんな時に 利用する制度?	八王子まるごと サポートセンター 川口	18名	高橋 藍 司法書士 (公益社団法人 成年後見センター ・リーガルサポート東京支部)
第4回 6月13日(金)	あんしん相続のための基礎知識	南大沢文化会館 第3・4会議室	15名	村野 涼太 司法書士 (公益社団法人 成年後見センター ・リーガルサポート東京支部)
第5回 8月28日(木)	成年後見制度の基礎知識	クリエイト ホール 視聴覚室	32名	朝岡 周太郎 弁護士 (法テラス多摩法律事務所)
第6回 9月17日(水)	判断能力があるうちの備え ～任意後見制度の活用について～	クリエイト ホール 第2学習室	24名	互 敦史 公証人 (八王子公証役場)
第7回 10月28日(火)	判断能力が低下したら…どう守る?	子安 市民センター 会議室1・2	10名	鈴木 奈加子 司法書士 (公益社団法人 成年後見センター ・リーガルサポート東京支部)
第8回 11月12日(水)	障がいのある方の備えと成年後見制度	クリエイト ホール 第2学習室	25名	渡部 伸 行政書士 (「親なきあと」相談室主宰/ 渡部行政書士社労士事務所)
第9回 11月27日(木)	成年後見制度の基礎知識と市長申立て について	クリエイト ホール 視聴覚室	32名	八王子市福祉部 高齢者福祉課職員 障害者福祉課職員
第10回 12月12日(金)	判断能力が低下したら…どう守る?	館事務所 市民集会所	5名	遠藤 靖枝 司法書士 (公益社団法人 成年後見センター ・リーガルサポート東京支部)
第11回 2月13日(金)	カフェで学ぼう! ～成年後見制度入門編～	八王子まるごと サポートセンター 石川 交流スペース	22名	金澤 朋幸 行政書士 他2名 (公益社団法人 成年後見支援センターヒルフェ)

(エ) 出前講座
実績なし

(オ) 講師派遣

i 成年後見講座(八王子市高齢者あんしん相談センター大横)

開催日	場所
6月30日(月)	大横保健福祉センター 第5会議室

ii 介護予防事業所 虐待防止研修(八王子市高齢者あんしん相談センター石川:職員向け)

開催日	場所
8月27日(水)	石川事務所内

iii 成年後見制度・地域福祉権利擁護事業について(精神保健福祉研修会:保健所職員向け)

開催日	場所
9月25日(木)	八王子市保健所 401会議室

iv zoom連携会議(八王子市高齢者あんしん相談センターめじろ:職員向け)

開催日	場所
10月8日(水)	zoom開催

v 成年後見制度・地域福祉権利擁護事業について(八王子市高齢者あんしん相談センター加住:職員向け)

開催日	場所
11月19日(水)	高齢者あんしん相談センター 加住 事務所

VI 身寄りのない、頼れる家族がない高齢者に生じる問題について
(地域ケア会議:八王子市高齢者あんしん相談センター由井)

開催日	場所
11月21日(金)	みなみ野病院 研修・交流センター

VII 社会福祉協議会の業務について(八王子市福祉部生活福祉課内研修:職員向け)

開催日	場所
11月28日(金)	八王子市役所 職員会館

Ⅷ 成年後見制度・地域福祉権利擁護事業について
(八王子市高齢者あんしん相談センター加住:介護支援専門員向け)

開催日	場所
12月17日(水)	加住市民センター 和室

Ⅸ 身寄りがいない・機能しない方への支援について～今とこれからの社会資源を考える～
(地域ケア会議:八王子市高齢者あんしん相談センター南大沢)

開催日	場所
3月2日(月)	南大沢市民センター会議室1

X 成年後見制度について
(令和7年度介護サービス訪問ふれあい員(介護サービス相談員)新任研修)

開催日	場所
3月5日(木)	八王子市役所 702会議室

XI 成年後見制度等について(はちまるサポーター研修会)

開催日	場所
3月12日(木)	南大沢市民センター会議室1

(2) 成年後見人等への支援

① 相談援助件数

(ア) 初回相談件数 (単位:件)

	高齢	知的	精神	その他	合計
令和7年度	7	1	1	0	9
令和6年度	9	0	1	2	12

(イ) 継続相談・支援 (単位:件)

	高齢	知的	精神	その他	合計
令和7年度	36	23	10	5	74
令和6年度	15	11	4	15	45

② 後見人サポート

(ア) 専門職後見人交流会

開催日	場所	参加者
12月16日(火)	クリエイトホール 第2学習室	17名

(イ) 親族後見人交流会

開催日	場所	参加者
第1回 7月29日(火)	クリエイトホール 第5学習室	4名
第2回 1月30日(金)	クリエイトホール 第5学習室	5名

③ 市民後見人への支援

(ア) 市民後見人(社会貢献型後見人)の育成・活用

- i 市民後見人候補者として38名登録 うち 13名が実習活動中
- ii 令和7年度の市民後見人の受任件数は6件。
- iii 市民後見人(社会貢献型後見人)連絡会

開催日	場所	参加者
10月31日(金)	まち・なか ギャラリーホール	9名
3月13日(金)	クリエイトホール 第2学習室	8名

(イ) 市民後見人養成事業

i 市民後見人養成専門講習会(4日間16時間)

日程	場所	参加者	内容
7月4日(金) 7月9日(水) 7月16日(水) 7月25日(金)	クリエイトホール 第5学習室 第6学習室 第7学習室	令和6年度 養成基礎講習会修了者:7名 + 既存市民後見人登録者:6名	・成年後見制度や関連法等 ・後見人活動報告・演習 ・実習活動について ・対人援助の技術

(3) 地域ネットワークの活用

① 専門職との連携

(ア) リーガルサポート八王子地区交流会

開催日	場所	参加者
10月15日(水)	クリエイイトホール 第6学習室	9名

(イ) 多摩地域自治体・社会福祉協議会と弁護士会との懇談会

開催日	場所	参加者
12月10日(水)	オンライン(Zoom)	

(ウ) 八王子市福祉関係機関等・行政・中核機関・ばあとなあ東京の情報交換会

開催日	場所	参加者
2月16日(月)	オンライン(Zoom)	

(4) 法人後見監督

令和7年度は市民後見人11名が受任し、すべて社協が法人後見監督を受任した。
令和7年度3月末現在、市民後見人6名(被後見人6名)の後見監督業務を行っている。

受任件数(3月末現在)

	新規受任	終了	受任件数
令和7年度	3	5	6
令和6年度	1	3	8

市民後見人への相談援助件数 (単位:件)

	高齢	知的	精神	その他	合計
令和7年度	240	42	12	0	294
令和6年度	288	20	0	0	308

(5) 法人後見

令和7年度3月末現在1名の法人後見を行っている。

受任件数(3月末現在)

	新規受任	終了	受任件数
令和7年度	0	0	1
令和6年度	0	0	1

相談援助件数 (単位:件)

	高齢	知的	精神	その他	合計
令和7年度	0	0	54	0	54
令和6年度	0	0	68	0	68

(6) 支援検討会

成年後見制度等に関する支援方法や利用者にとって適切な後見人等の検討を行うため、
弁護士・司法書士・社会福祉士・行政職員等から構成される検討会を開催した。

	開催日	検討件数
第1回	4月23日(水)	1件
第2回	6月25日(水)	2件
第3回	8月27日(水)	1件
第4回	11月26日(水)	1件
第5回	3月25日(水)	2件

種別: 市委託事業 39,737,582 円
 今年度経費: 受託 38,827,000 円
 内訳: 自主 910,582 円
 前年度経費: 30,268,687 円

13. 学童保育事業

家庭の都合で放課後帰宅しても適切な保護が受けられない児童に対して、家庭に代わり保護し、児童と保護者が安心できる居場所を提供した。
異年齢集団で行う様々な活動を通じて、児童が健全に成長するよう保育を実施した。

期日	実施状況																																																						
4月	<p>・26学童保育所(36か所)を受託運営</p> <p>八王子市による待機児解消のための一時的な措置として、8か所で小学校の特別教室等を使用した「分室」を開設。既存の学童保育所(本館)と合わせて運営を受託。</p> <table border="1"> <thead> <tr> <th></th> <th>令和7年度</th> <th>令和6年度</th> <th>令和5年度</th> </tr> </thead> <tbody> <tr> <td>施設数</td> <td>26(36か所)</td> <td>26(36か所)</td> <td>26(37か所)</td> </tr> <tr> <td>児童数</td> <td>2,452名</td> <td>2,465名</td> <td>2,395名</td> </tr> </tbody> </table> <p>受託施設名/在籍児童数(名) (4月1日現在) ☆分室運営施設</p> <table border="1"> <tbody> <tr> <td>寺町/112</td> <td>☆中野北小/53</td> <td>寺田①/27</td> <td>浅川①/108</td> <td>秋葉台①/39</td> <td>長池②/56</td> </tr> <tr> <td>千人町①/79</td> <td>清水小/96</td> <td>寺田②/52</td> <td>浅川②/36</td> <td>秋葉台②/69</td> <td></td> </tr> <tr> <td>千人町②/61</td> <td>☆大和田小/129</td> <td>加住小/61</td> <td>由木西小/19</td> <td>秋葉台③/27</td> <td></td> </tr> <tr> <td>台町①/130</td> <td>久保山①/76</td> <td>☆片倉台/76</td> <td>松が谷/60</td> <td>秋葉台④/5</td> <td></td> </tr> <tr> <td>☆台町②/80</td> <td>久保山②/35</td> <td>高嶺小/68</td> <td>柏木小/55</td> <td>☆まつぎ/95</td> <td></td> </tr> <tr> <td>第八小/61</td> <td>☆長房小/76</td> <td>☆七国小①/143</td> <td>南大沢西/36</td> <td>下柚木/59</td> <td></td> </tr> <tr> <td>第十小/160</td> <td>館ヶ丘/48</td> <td>七国小②/46</td> <td>☆宮上/84</td> <td>長池①/35</td> <td></td> </tr> </tbody> </table> <p>合計 2,452名(うち要介助児童 50名)</p>		令和7年度	令和6年度	令和5年度	施設数	26(36か所)	26(36か所)	26(37か所)	児童数	2,452名	2,465名	2,395名	寺町/112	☆中野北小/53	寺田①/27	浅川①/108	秋葉台①/39	長池②/56	千人町①/79	清水小/96	寺田②/52	浅川②/36	秋葉台②/69		千人町②/61	☆大和田小/129	加住小/61	由木西小/19	秋葉台③/27		台町①/130	久保山①/76	☆片倉台/76	松が谷/60	秋葉台④/5		☆台町②/80	久保山②/35	高嶺小/68	柏木小/55	☆まつぎ/95		第八小/61	☆長房小/76	☆七国小①/143	南大沢西/36	下柚木/59		第十小/160	館ヶ丘/48	七国小②/46	☆宮上/84	長池①/35	
	令和7年度	令和6年度	令和5年度																																																				
施設数	26(36か所)	26(36か所)	26(37か所)																																																				
児童数	2,452名	2,465名	2,395名																																																				
寺町/112	☆中野北小/53	寺田①/27	浅川①/108	秋葉台①/39	長池②/56																																																		
千人町①/79	清水小/96	寺田②/52	浅川②/36	秋葉台②/69																																																			
千人町②/61	☆大和田小/129	加住小/61	由木西小/19	秋葉台③/27																																																			
台町①/130	久保山①/76	☆片倉台/76	松が谷/60	秋葉台④/5																																																			
☆台町②/80	久保山②/35	高嶺小/68	柏木小/55	☆まつぎ/95																																																			
第八小/61	☆長房小/76	☆七国小①/143	南大沢西/36	下柚木/59																																																			
第十小/160	館ヶ丘/48	七国小②/46	☆宮上/84	長池①/35																																																			

	<p>○交流行事</p> <p>他施設との交流やスポーツ体験を通して、心身の発達を促し、協調性、社会性、主体性を育みます。</p> <table border="1"> <thead> <tr> <th></th> <th>参加施設数(会場数)</th> <th>参加児童数</th> </tr> </thead> <tbody> <tr> <td>ドッジボール大会</td> <td>41施設(9会場)</td> <td>☆1,085名</td> </tr> <tr> <td>サッカー大会</td> <td>28施設(6会場)</td> <td>☆437名</td> </tr> <tr> <td>卓球大会</td> <td>13施設(4会場)</td> <td>182名</td> </tr> <tr> <td>高学年交流行事</td> <td>11施設</td> <td>92名</td> </tr> </tbody> </table> <p>☆他の指定管理事業者の参加あり</p>		参加施設数(会場数)	参加児童数	ドッジボール大会	41施設(9会場)	☆1,085名	サッカー大会	28施設(6会場)	☆437名	卓球大会	13施設(4会場)	182名	高学年交流行事	11施設	92名
	参加施設数(会場数)	参加児童数														
ドッジボール大会	41施設(9会場)	☆1,085名														
サッカー大会	28施設(6会場)	☆437名														
卓球大会	13施設(4会場)	182名														
高学年交流行事	11施設	92名														
12月	<p>○セガサミー野球部地域貢献活動受け入れ</p> <p>セガサミー野球部員による野球教室開催。スポーツ体験機会の提供。</p> <table border="1"> <thead> <tr> <th>実施施設数</th> <th>参加児童数</th> </tr> </thead> <tbody> <tr> <td>11施設</td> <td>380名</td> </tr> </tbody> </table>	実施施設数	参加児童数	11施設	380名											
実施施設数	参加児童数															
11施設	380名															

<p>通年</p>	<p>○学童保育管理アドバイザー制度</p> <ul style="list-style-type: none"> ・学童保育管理アドバイザーを青木紀久代氏(臨床心理士)に委嘱し、入所児童、保護者対応、支援員のメンタルヘルス及び保育の質の向上など、現場が抱える総合的な課題への助言、指導を実施。 ・学童保育相談員2名(臨床心理士)を継続雇用し、支援員の児童対応について心配や保育内容について巡回相談を実施 ・「学童保育相談員だより」や保護者向けおたより「学童保育 相談員通信」を発行し、啓発活動を実施 ・支援員のケースカンファレンスのスキルアップを目的とした保育実践研修を実施 <p>○職員研修</p> <p>保育の充実、職員の資質向上を目指し研修委員会を組織し、各種研修を企画実施</p> <table border="1" data-bbox="375 459 1093 705"> <thead> <tr> <th>職員研修</th> <th>参加人数</th> <th>資格取得研修</th> <th>参加人数</th> </tr> </thead> <tbody> <tr> <td>集合研修</td> <td>219名</td> <td>放課後児童支援員 認定資格研修</td> <td>4名</td> </tr> <tr> <td>応急救護研修</td> <td>158名</td> <td>放課後児童支援員 資質向上研修</td> <td>3名</td> </tr> <tr> <td>SDGs研修会</td> <td>45名</td> <td>普通救命講習</td> <td>18名</td> </tr> <tr> <td>保育実践研修</td> <td>297名</td> <td>保育体験研修</td> <td>42名</td> </tr> </tbody> </table> <table border="1" data-bbox="375 728 805 1075"> <thead> <tr> <th>外部研修</th> <th>参加人数</th> </tr> </thead> <tbody> <tr> <td>ハラスメント研修</td> <td>385名</td> </tr> <tr> <td>社会人基礎研修</td> <td>302名</td> </tr> <tr> <td>安全・衛生管理研修</td> <td>295名</td> </tr> <tr> <td>東京都放課後子ども 総合プラン研修</td> <td>2名</td> </tr> <tr> <td>学童保育所指導員研修</td> <td>38名</td> </tr> <tr> <td>東京都ぜん息 ・食物アレルギー研修</td> <td>36名</td> </tr> </tbody> </table> <p>○延長保育</p> <p>実施時間: ①通年 18:30~19:30 ②土曜日・三季休業期 8:00~8:30</p> <table border="1" data-bbox="375 1198 949 1310"> <thead> <tr> <th></th> <th>令和7年度</th> <th>令和6年度</th> <th>令和5年度</th> </tr> </thead> <tbody> <tr> <td>延べ利用児童数</td> <td>26,124名</td> <td>28,615名</td> <td>27,593名</td> </tr> </tbody> </table> <p>○早朝保育の実施</p> <p>児童の健全育成と保護者の就労支援及び小1の壁の解消を目的とし早朝保育を実施。</p> <p>実施時間: 7:30~8:00 各小学校の休業日(三期休業日、振替休業日、学級閉鎖日)の平日 全36施設で実施 延べ利用児童数 2,077名</p>	職員研修	参加人数	資格取得研修	参加人数	集合研修	219名	放課後児童支援員 認定資格研修	4名	応急救護研修	158名	放課後児童支援員 資質向上研修	3名	SDGs研修会	45名	普通救命講習	18名	保育実践研修	297名	保育体験研修	42名	外部研修	参加人数	ハラスメント研修	385名	社会人基礎研修	302名	安全・衛生管理研修	295名	東京都放課後子ども 総合プラン研修	2名	学童保育所指導員研修	38名	東京都ぜん息 ・食物アレルギー研修	36名		令和7年度	令和6年度	令和5年度	延べ利用児童数	26,124名	28,615名	27,593名
職員研修	参加人数	資格取得研修	参加人数																																								
集合研修	219名	放課後児童支援員 認定資格研修	4名																																								
応急救護研修	158名	放課後児童支援員 資質向上研修	3名																																								
SDGs研修会	45名	普通救命講習	18名																																								
保育実践研修	297名	保育体験研修	42名																																								
外部研修	参加人数																																										
ハラスメント研修	385名																																										
社会人基礎研修	302名																																										
安全・衛生管理研修	295名																																										
東京都放課後子ども 総合プラン研修	2名																																										
学童保育所指導員研修	38名																																										
東京都ぜん息 ・食物アレルギー研修	36名																																										
	令和7年度	令和6年度	令和5年度																																								
延べ利用児童数	26,124名	28,615名	27,593名																																								
<p>12月29日(月) 30日(火) 31日(水)</p>	<p>○年末特別保育の実施</p> <p>学童保育所在籍児童の健全育成と保護者の就労支援及び小1の壁の解消を目的としてすべての市内学童保育所在籍児童を対象に実施。</p> <p>実施施設名/延べ利用児童数(名)</p> <table border="1" data-bbox="375 1668 805 1736"> <thead> <tr> <th>第十小</th> <th>七国小①</th> <th>秋葉台②</th> </tr> </thead> <tbody> <tr> <td>11名</td> <td>6名</td> <td>13名</td> </tr> </tbody> </table> <p>合計 32名 社協運営施設以外の学童利用児童含む</p>	第十小	七国小①	秋葉台②	11名	6名	13名																																				
第十小	七国小①	秋葉台②																																									
11名	6名	13名																																									

種別: 指定管理

今年度経費: 1,138,762,607 円

前年度経費: 1,088,190,970 円

14. 放課後子ども教室事業

学童を運営している地域で地域団体での実施が困難な放課後子ども教室事業の管理運営を八王子市から受託。地域の皆さんと協働しながら放課後及び三季休業期に小学校の校庭や施設を活用し、子どもたちに放課後の安全、安心な居場所を提供。学び、体験、遊び、交流活動を通じて、次代を担う子どもたちの健全育成を図る。

期日	実施状況
通年 (小学校の予定に合わせる)	○実施の小学校 ・松木小 (週5回 雨天中止) ・長池小 (週5回 雨天時は教室利用) ・柏木小 (週2回(水・金) 雨天時、三季休業期間は中止) ・加住小 (週1回(水) 雨天時は体育館利用) ・第八小 (週2回(水・木) 雨天時は中止) ※10月より実施
	○内容 対象児童: 小学校1年生～6年生 実施回数: 週5回(月～金)12月29日～1月3日を除く (1) 遊びの場、学びの場の提供(安全管理員が見守りを実施) (2) 利用児童の登録、傷害保険受付等の事務処理 (3) 利用児童の名簿作成 (4) 学校や地域関係団体との連絡調整 (5) 委託料の会計管理 (6) 関係書類の作成及び提出
	種別: 委託事業
	今年度経費: 3,670,928 円
	前年度経費: 2,770,297 円

15. 歳末たすけあい運動事業

共同募金の一環として、「つながり ささえあう みんなの地域づくり」をスローガンに、歳末たすけあい運動を実施した。町会・自治会・管理組合、シニアクラブ、民生委員等の支援による募金及び大型店舗の募金箱に寄せられた募金を、東京都共同募金会へ送金した。

運動期間: 12月1日～3月末日 (単位:円)

収入			支出 (単位:円)	
	令和7年度	令和6年度		
町会・自治会・管理組合募金	1,398,760	1,528,340	事務費	630,000
一般市民・団体等募金	3,119,911	3,245,678	事業費(バザー経費等)	0
シニアクラブ関係募金	374,760	391,656	東京都共同募金会納入金 ※	5,757,408
福祉バザー等売上金	229,681	201,220	※ 募金+事業収益-事務費収入	
市内大型店舗募金箱募金	1,299,176	1,283,502		
街頭募金	0	0		
繰越金	52,376	184,867		
合計	6,474,664	6,835,263		

・はちまるサポートと連携した自主活動における販売活動収益等を歳末たすけあい募金に繰り入れた。

項目	売上金
NPOフェスティバル 8月24日(日)	90 円
福祉バザー(道の駅) 7月12日(土)13日(日)、1月16日(金)17日(土)	49,600 円
社協窓口	32,230 円
地域のイベント出店	147,761 円
合計	229,681 円

16. 恩方老人憩の家管理運営事業

高齢者の福祉増進を図るため、会議室、講習室、娯楽室等の貸出と図書室、浴室、電位治療器、マッサージ器等を提供した。また、市民を対象に教室・行事等を開催した。令和8年3月31日をもって、運営を終了しました。

・高齢者(60歳以上)施設(無料)

	個人利用者数	団体利用者数	利用者数合計
令和7年度	6,813	2,922	9,735
令和6年度	7,296	3,107	10,403

・貸出、提供日時

個人利用	内容	利用日	時間
	電位治療器、マッサージ	毎日	午前9時から午後4時まで
	カラオケ、囲碁、将棋	毎週水・木・金曜日	午前9時から午後4時まで
	浴室	毎週水・木・金曜日	午前11時から午後3時まで

・教室(4月～11月に開講 全12回 参加者数は実績延べ人数)

	はじめてヨガ	健康体操	書道	写仏入門	編み物	合計
参加者数	158	180	183	136	90	747

・自主事業(講座・行事)

・講座

講座名	施状況
高齢者のためのパソコン塾 「ワード・エクセルの基礎からの活用」	・参加者:27名 ・開催日:6月3・10・17・24日、7月1・8日(火) 10月7・14・21・28日、11月4・11日 2月3・10・17・24日、3月3・10日(火)
知って得する講座 「転倒予防」	・参加者:15名 ・開催日:令和8年1月27日(火)

・行事

文化祭 10月23日(木)・24日(金)	・来場者数 217人 作品展:教室+サークル+個人 計69名 演芸発表:サークル+個人 計104名
七夕まつり 7月3日(木)	・来場者、出演者数 計108名
ひな祭り 2月26日(木)	・来場者、出演者数 計188名

・合同自衛消防・防災訓練

開催日 令和8年1月20日(火)

種別: 指定管理 今年度経費: 13,584,000 円
前年度経費: 13,500,000 円

18. 自動販売機設置事業

・設置台数、収益金額

自動販売機	自動販売機		証明写真機	
	令和7年度	令和6年度	令和7年度	令和6年度
設置台数(台)	33	32	2	2
手数料収入(円)	11,205,136	12,839,712	1,282,876	1,275,372

・自動販売機の設置場所

八王子市役所本庁舎(6台)、八王子市役所職員会館(2台)、富士森体育館(3台)、富士森体育館分館(2台)、富士森テニスコート(3台)、八王子駅北口地下駐車場(4台)、市民球場(2台)、長房ふれあい館(1台)、八王子市営霊園(3台)、八王子市保健所(1台)、恩方老人憩の家(1台)、ケアホームいろどり(民有地 1台)、ウイングス(民有地 1台)、八王子保育専門学院(民有地 1台)、清明園(民有地 1台) ボランティアセンター(1台)

・自動販売機における助成金額:

	1,200,000 円	
八王子市身体障害者福祉協会	0 円	(申請なし)
(内訳)		
NPO法人 八王子視覚障害者福祉協会	300,000 円	
八王子市聴覚障害者協会	300,000 円	
八王子市手をつなぐ親の会	300,000 円	
八王子障害者協議会	300,000 円	

・証明写真機の設置場所

八王子市役所本庁舎(1台)、八王子駅南口総合事務所(1台)

19. 共同募金運動に関する事業

(1) 赤い羽根共同募金運動

共同募金八王子地区協力会として共同募金運動地区募金を取りまとめ、東京都共同募金会へ送金した。

期日	実施状況		
		令和7年度	令和6年度
年間	目標額(円)	8,500,000	8,500,000
	達成額(円)	3,243,979	3,613,636
	達成率(%)	38.2%	42.5%
	協力団体: 町会・自治会・管理組合、市内ライオンズクラブ、ロータリークラブ、八王子市シニアクラブ連合会、八王子市民生委員児童委員協議会等		

10月1日(水)八王子駅北口にて、東京八王子ビートルズや障害者団体(にんじんの家・うらら工房八日町)寺町学童保育所。いちようホールにて第一小学童保育所。高尾駅南口にて、浅川学童保育所第一クラブと街頭募金実施。

10月2日(木)八王子駅北口にて寺町学童保育所。高尾駅南口にて浅川学童保育所第一クラブと街頭募金を実施

(2) 赤い羽根共同募金地域配分

共同募金八王子地区協力会の共同募金配分推せん委員会において、地域配分(B配分)の申請を受付し、東京都共同募金会へ推せんに行った。

・申請受付締切	11月7日(金)			
・共同募金会八王子地区配分推せん委員会	1月16日(金)			
		令和7年度	令和6年度	
		受付団体数	43	45
		配分申請額	6,976,000	6,870,000
		配分推せん額	2,340,000	2,540,000
		配分決定額	2,340,000	2,540,000

・募金会への推せん日 2月3日(火)